



Estratégias de Conservação, Restauração e Manejo para a  
Biodiversidade da Caatinga, Pampa e Pantanal

GEF TERRESTRE

RELATÓRIO SEMESTRAL DE PROGRESSO

GTR/FM 16661-BR

BR-G1004

MAIO 2018 – JUNHO 2019

AGOSTO 2019



MINISTÉRIO DO  
MEIO AMBIENTE



# SUMÁRIO

Siglas e Abreviações.....	1
Resumo Executivo.....	1
Apresentação.....	2
O Projeto GEF-TERRESTRE .....	4
Histórico e Situação Atual do Projeto.....	5
Áreas de Atuação do Projeto GEF-TERRESTRE.....	6
Execução do Projeto: Atividades Realizadas e Resultados Alcançados.....	1
Componente 1 – Criação de Novas Áreas Protegidas .....	1
Componente 2 – Manejo de Unidades de Conservação e Áreas Adjacentes.....	4
Componente 3 – Recuperação de Áreas Degradadas .....	8
Componente 4 – Avaliação do Risco de Extinção de Espécies da Flora e Fauna.....	11
Componente 5 – Comunicação e Integração com Comunidades.....	12
Situação Física-Financeira do Projeto.....	15
Plano de Aquisições.....	19
Situação de Contratos.....	20
Fluxo de Caixa e Projeção de Desembolsos.....	21
Contrapartida.....	22
Aspectos Sociais e Ambientais (Salvaguardas) .....	22
Lições Aprendidas.....	23
Cláusulas Contratuais .....	24
Progress Management Report – PMR .....	24
ANEXOS.....	26

## SIGLAS E ABREVIações

ACT	Acordo de Cooperação Técnica
BID	Banco Interamericano de Desenvolvimento
APA	Área de Proteção Ambiental
DAP	Departamento de Áreas Protegidas
DECO	Departamento de Ecossistemas
DESP	Departamento de Espécies
DIBIO	Diretoria de Pesquisa, Avaliação e Monitoramento da Biodiversidade
DIMAN	Diretoria de Criação e Manejo de Unidades de Conservação
ESEC	Estação Ecológica
FLONA	Floresta Nacional
FUNBIO	Fundo Brasileiro para a Biodiversidade
GEF	Global Environment Facility
ICMBio	Instituto Chico Mendes de Conservação da Biodiversidade
IEF	Instituto Estadual de Florestas
IMASUL	Instituto de Meio Ambiente de Mato Grosso do Sul
INEMA	Instituto Estadual do Meio Ambiente e Recursos Hídricos
JBRJ	Jardim Botânico do Rio de Janeiro
MMA	Ministério do Meio Ambiente
MOP	Manual Operacional do projeto
NGI	Núcleo de Gestão Integrada
PAN	Planos de Ação Nacional para a conservação
PARNA	Parque Nacional
PO	Planejamento Operacional
REBIO	Reserva Biológica
REVIS	Refúgio da Vida Silvestre
SBio	Secretaria de Biodiversidade
SEIRHMA	Secretaria de Estado da Infraestrutura, dos Recursos Hídricos e do Meio Ambiente
SEMA	Secretaria Estadual de Meio Ambiente
SEMAS	Secretaria Estadual do Meio Ambiente e Sustentabilidade
SNUC	Sistema Nacional de Unidades de Conservação
UC	Unidade de Conservação
UCP	Unidade de Coordenação do Projeto
UGP	Unidade de Gestão do Projeto

## RESUMO EXECUTIVO

1.1 Dados básicos	
País	Brasil
Nome do projeto	Estratégias de conservação, restauração e manejo para a biodiversidade da Caatinga, Pampa e Pantanal - GEF Terrestre
Número do projeto	BR-G1004
Número do financiamento não reembolsável	GTR/FM 16661-BR
1.2 Datas chave posteriores à aprovação por parte da diretoria	
Data de aprovação pela diretoria do Banco	12/03/2018
Data de assinatura do convênio	22/05/2018
Data de elegibilidade para o 1º desembolso	05/12/2018 (conforme CBR 3912/2018)
Data do primeiro desembolso	18/12/2018
1.3 Mutuário e condições chave	
Mutuário	Fundo Brasileiro para a Biodiversidade - FUNBIO
Órgão Executor	Fundo Brasileiro para a Biodiversidade - FUNBIO
Valor do financiamento não reembolsável aprovado (US\$)	32.621.820,00
Valor da contrapartida (US\$)	159.154.671,00
Valor total do projeto (US\$)	191.776.491,00
Data atual do último desembolso	18/dez/2018
Extensão acumulada (meses)	-x-
Valor comprometido do financiamento não reembolsável (US\$)	153.649,76
% comprometido do financiamento não reembolsável	0,47%
Valor desembolsado do financiamento não reembolsável (US\$)	246.985,03
% desembolsado do financiamento não reembolsável	0,76%
Valor executado da contrapartida (US\$)	Próximo reporte em dez/2019
% executado da contrapartida	Próximo reporte em dez/2019
Execução desde a aprovação (meses)	17
Execução desde a assinatura do contrato (meses)	15
1.4 Equipe de projeto do Banco	
Composição da equipe no momento da aprovação do LP pela diretoria do Banco	
Composição atual da equipe	Octávio Damiani, Flávio Chaves, Fernanda Souza, Fábila Bueno
1.5 Unidade de Gerenciamento do projeto - UGP FUNBIO	
Coordenadora área Doações Nacionais e Internacionais	Fernanda Constant Marques
Gerente das atividades do projeto	Ilana P. Nina B. de Oliveira
Analista do projeto	Rodolfo Cabral C. G. Marçal
Ponto focal financeiro	Mayara Bernardes
1.6 Unidade de Coordenação do projeto - UCP MMA	
Coordenadora de Fomento ao SNUC	Mariana Graciosa

Analista Ambiental DAP	Marina Amaral
Analista Ambiental DAP	Rafael Agrello Dias
Analista Ambiental DECO	Mateus Dala Senta
Analista Ambiental DECO	João Arthur Seyfath
Analista Ambiental DESP	Roberta Magalhães Holmes
Analista Ambiental DESP	Camila Oliveira Rocha
Analista Ambiental Gab/SBio	Luciana Lima
Analista Ambiental Gab/SBio	Dharana Mendonça
<b>1.7 Monitoramento e avaliação</b>	
Data deste relatório	30/08/2019
Data do último relatório	Primeiro envio
Data da última visita de supervisão	04 e 05/07/2019

## APRESENTAÇÃO

Este relatório tem como objetivo informar os avanços nas atividades do Projeto Estratégias de conservação, restauração e manejo para a biodiversidade da Caatinga, Pampa e Pantanal – **GEF Terrestre**. O Projeto é financiado com recursos do Global Environment Facility – GEF e tem o Banco Interamericano de Desenvolvimento (BID) como agência implementadora. De acordo com o arranjo institucional definido, o Projeto conta com uma Unidade de Coordenação do Projeto (UCP) no Ministério do Meio Ambiente formada por representantes dos departamentos de Áreas Protegidas (DAP) de Conservação de Ecossistemas (DECO) e de Conservação e Manejo de Espécies (DESP), os quais coordenam os componentes 1 (Criação de Unidades de Conservação) e 2 (Fortalecimento da gestão de Unidades de Conservação), 3 (Recuperação de áreas degradadas) e 4 (Avaliação do risco de extinção da fauna e da flora), respectivamente, além de analistas do gabinete da Secretaria de Biodiversidade. O componente 5 (Comunicação e integração com comunidades), por se tratar de ações transversais a todo o Projeto, é coordenado pela UCP como um todo.

As Unidades Operativas do Projeto (UOs) são responsáveis pela operacionalização das atividades desenvolvidas na sua esfera de atuação e o Fundo Brasileiro para a Biodiversidade (FUNBIO) é a agência executora, responsável pelo gerenciamento financeiro dos recursos do Projeto e pela prestação de contas do mesmo junto BID.

Dentro deste arranjo e de acordo com o Manual Operacional do Projeto – MOP aprovado em junho de 2019, os Relatórios de Progresso são estruturados e elaborados pelo FUNBIO, a partir de informações fornecidas pelas Unidades Operativas do Projeto e validadas pela UCP/MMA, para demonstrar o avanço do Projeto em relação a cada um dos indicadores de produtos pré-estabelecidos na matriz de resultados do Projeto.

São Unidades Operativas do Projeto:

No MMA e órgãos vinculados:

1. Departamento de Áreas Protegidas – DAP/MMA, responsável pela coordenação das ações de criação, fortalecimento da gestão e implementação do manejo em Unidades de Conservação, além da integração de todas as ações planejadas para o Projeto. Órgão que compõe a UCP;

2. Departamento de Ecossistemas – DECO/MMA, responsável pela coordenação das ações de recuperação de áreas degradadas. Órgão que compõe a UCP;
3. Departamento de Conservação de Espécies – DESP/MMA, responsável pela coordenação das ações de avaliação dos riscos de extinção da fauna e flora. Órgão que compões a UCP;
4. Jardim Botânico do Rio de Janeiro – JBRJ, Instituto vinculado ao MMA responsável por promover pesquisas científicas sobre a flora brasileira;
5. A Diretoria de Pesquisa, Avaliação e Monitoramento da Biodiversidade – DIBIO/ICMBio, responsável por pesquisa, monitoramento e avaliação de espécies ameaçadas;
6. A Diretoria de Criação e Manejo de Unidades de Conservação – DIMAN/ICMBio, responsável pela criação e manejo de Unidades de Conservação federais;
7. Unidades de Conservação federais listadas na Tabela 4.

Nos estados:

8. Instituto Estadual de Florestas – IEF/MG, órgão gestor estadual, responsável pela criação e manejo de Unidades de Conservação no estado de Minas Gerais. Parque Estadual Caminho das Gerais é vinculado ao IEF/MG;
9. Instituto Estadual do Meio Ambiente e Recursos Hídricos – INEMA/BA, órgão gestor estadual, responsável pela criação e manejo de Unidades de Conservação no estado da Bahia. Parque Estadual Morro do Chapéu é vinculado ao INEMA/BA;
10. Secretaria de Estado da Infraestrutura, dos Recursos Hídricos e do Meio Ambiente – SEIRHMA/PB, órgão gestor estadual, responsável pela criação e manejo de Unidades de Conservação no estado da Paraíba;
11. Secretaria do Meio Ambiente – SEMA/CE, órgão gestor estadual, responsável pela criação e manejo de Unidades de Conservação no estado do Ceará. Parque Estadual Carnaúbas é vinculado à SEMA/CE;
12. Secretaria de Estado de Meio Ambiente – SEMA/MT, órgão gestor estadual, responsável pela criação e manejo de Unidades de Conservação no estado do Mato Grosso. Parque Estadual Encontro das Águas é vinculado à SEMA/MT.
13. Instituto de Meio Ambiente de Mato Grosso do Sul - IMASUL/MS, órgão gestor estadual, responsável pela criação e manejo de Unidades de Conservação no estado do Mato Grosso do Sul. Parque Estadual do Pantanal do Rio Negro é vinculado ao IMASUL/MS.
14. Secretaria do Meio Ambiente e Infraestrutura – SEMA/RS, órgão gestor estadual, responsável pela criação e manejo de Unidades de Conservação no estado do Rio Grande do Sul. Parque Estadual do Espinilho e Reserva Biológica do Ibirapuitã são Unidades de Conservação são Unidades de Conservação vinculadas à SEMA/RS;
15. Secretaria Estadual do Meio Ambiente e Sustentabilidade de Pernambuco – SEMAS/PE, órgão gestor estadual, responsável pela criação e manejo de Unidades de Conservação no estado de Pernambuco. Refúgio da Vida Silvestre Tatu-bola é vinculado à SEMAS/PE;

Este relatório detalha as atividades executadas desde a concepção do Projeto até junho de 2019, os avanços em relação às metas propostas e a execução financeira do Projeto neste período. O item “Descrição da situação atual do Projeto” apresenta um resumo do status atual do Projeto, o qual é detalhado na sequência, em

atividades executadas no âmbito de cada componente. Os avanços por produto são apresentados na matriz de resultados do Projeto. Por se tratar do primeiro Relatório Semestral de Progresso do Projeto e considerando que a execução pela maior parte das Unidades Operativas do Projeto não foi iniciada devido à ausência de Acordos de Cooperação assinados, a descrição das atividades é focada nas etapas de preparação e inicialização do Projeto, incluindo reuniões de Planejamento, formação de Grupos Técnicos, formalização das parcerias e primeiras reuniões dos Comitês do Projeto (Comitê Executor e Comitê Estratégico).

## O PROJETO GEF-TERRESTRE

O **Projeto GEF Terrestre** - Estratégias de conservação, restauração e manejo para a biodiversidade da Caatinga, Pampa e Pantanal é um projeto do governo brasileiro, coordenado pelo Ministério do Meio Ambiente (MMA), tendo como Agência implementadora o Banco Interamericano de Desenvolvimento – BID e como agência executora o Fundo Brasileiro para a Biodiversidade – FUNBIO. É executado por meio de Unidades Operativas situadas no MMA, no Instituto Chico Mendes de Conservação da Biodiversidade, no Jardim Botânico do Rio de Janeiro, nas Unidades de Conservação (UCs) e nos órgãos estaduais de meio ambiente.

O objetivo geral do **Projeto GEF Terrestre** é melhorar a conservação da biodiversidade na Caatinga, Pampa e Pantanal por meio da expansão e fortalecimento do Sistema Nacional de Unidades de Conservação (SNUC) e da integração com outras estratégias de conservação: os Planos de Ação Nacionais para espécies ameaçadas de extinção e a recuperação de áreas degradadas, com a participação de atores locais, contribuindo assim para aumentar a viabilidade populacional de espécies ameaçadas, evitar a emissão de carbono e aumentar a área de vegetação nativa sob práticas de manejo sustentável nestes biomas.

Por se tratar de um Projeto com amplo escopo de atuação, as áreas beneficiadas foram definidas buscando sinergia entre as ações previstas nos diferentes componentes do Projeto, sendo que no total estão contempladas 28 Unidades de Conservação (UCs) (19 na Caatinga, 5 no Pampa e 4 no Pantanal), sendo 18 federais e 10 estaduais. Algumas destas UCs tem ações muito pontuais, como por exemplo o manejo do fogo e outras integram ações de dois ou mais componentes.

A execução do Projeto depende da celebração de Acordo de Cooperação entre o MMA e o FUNBIO. Além disso, também é necessária a assinatura de Acordos de Cooperação entre os órgãos/entidades (Unidades Operativas) e o FUNBIO, com a interveniência do MMA para garantir e formalizar a participação destes no Projeto. Cada órgão/entidade partícipe terá um ponto focal (titular e suplente) que representará as Unidades Operativas sob sua gestão no Comitê Executor do Projeto.

São objetivos específicos do Projeto:

- Apoiar a criação, redefinição de limites ou recategorização de Unidades de Conservação (UCs) na Caatinga, Pampa e Pantanal;
- Aumentar a efetividade das UCs por meio da elaboração e implementação de seus planos de manejo;
- Elaborar planos de sustentabilidade financeira para unidades de conservação;
- Promover o manejo integrado do fogo e a recuperação de áreas degradadas;
- Incentivar o uso de boas práticas produtivas no entorno de Unidades de Conservação ou dentro, conforme sua categoria de manejo;

- Gerar conhecimento sobre espécies ameaçadas e seu manejo; e utilizar a informação gerada nas estratégias de conservação apoiadas pelo Projeto;
- Promover o engajamento das comunidades na conservação da biodiversidade e a integração das ações do Projeto com iniciativas locais.

## HISTÓRICO E SITUAÇÃO ATUAL DO PROJETO

Em fevereiro de 2016 o FUNBIO foi convidado para desempenhar a função de agência executora do Projeto. O projeto foi submetido ao endosso do GEF em junho de 2016 e submetido novamente em agosto de 2017 após realização de ajustes solicitados. Após um período de definições e detalhamentos das estruturas do Projeto, o mesmo entrou em vigência em 22 de maio de 2018, quando foi assinado o Convênio de Financiamento Não-reembolsável de Investimento entre o BID e o FUNBIO. As condições prévias ao primeiro desembolso do Projeto foram atendidas em 05 de dezembro de 2018, sendo elas: a formalização da constituição da Unidade de Gestão do Projeto (UGP); a entrada em vigor do Acordo de Cooperação entre FUNBIO e MMA; a entrada em vigor do Manual Operacional do Projeto (MOP) (versão substancial aprovada pelo BID); a comprovação da customização dos sistemas do FUNBIO para gerenciamento do Projeto e o envio de parecer jurídico, registro de assinaturas e informações bancárias e do sistema financeiro.

O Histórico de negociação e aprovação do Projeto GEF Terrestre é apresentado de forma resumida na linha do tempo representada na figura 1.



Figura 1: Histórico de negociação e aprovação do Projeto GEF Terrestre.

Neste primeiro ano do Projeto houve grande atuação da UCP/MMA e FUNBIO na articulação com os pontos focais das entidades partícipes e com os gestores das Unidades de Conservação, em especial para o planejamento de atividades e insumos necessários para o alcance dos resultados do Projeto, bem como para a elaboração dos Acordos de Cooperação que formalizarão as parcerias e elaboração de documentos e mecanismos de controle. O MOP foi elaborado e após aprovação do Comitê estratégico foi submetido ao BID para aprovação final, tendo entrado em vigência em 12 de junho de 2019.

Entre os dias 24 e 28 de setembro de 2018 foi realizada em Brasília uma oficina de planejamento para o primeiro ciclo do Projeto, abordando os anos de 2019 e 2020 (POA 2019/2020 – Anexo 3), com previsão de revisão das atividades planejadas ao final de 2019. Esse planejamento viabilizou que cada executor direcionasse suas ações para que elas se tornassem mais eficientes e efetivas no alcance das metas do Projeto como um todo.

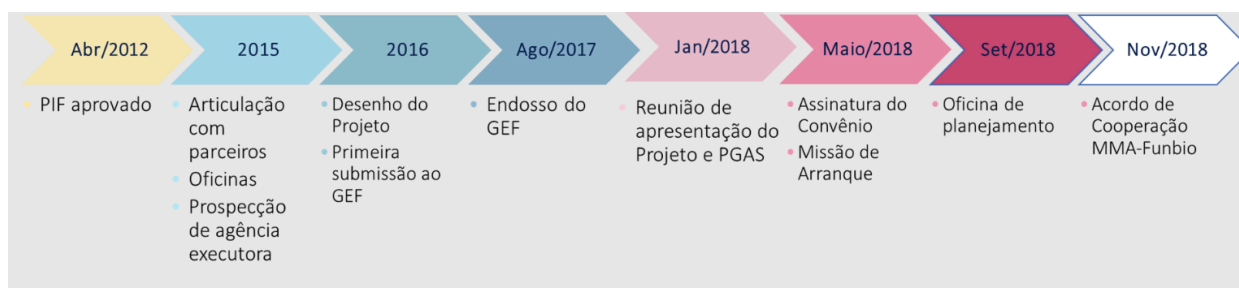

Além de apresentações sobre o projeto foram realizadas outras atividades como (i) capacitação sobre o Sistema de Análise e Monitoramento da Gestão (SAMGe) utilizado pelo ICMBio; apresentação sobre salvaguardas sociais e ambientais; (iii) orientações das coordenações do ICMBio sobre temas relevantes ao Projeto; (iv) atendimento aos gestores para esclarecimento de dúvidas em temas específicos como manejo do fogo e recuperação de áreas degradadas; (v) grupos de trabalho para planejamento das atividades e (vi) inserção dos insumos no sistema Cérebro.

Em dezembro de 2018 foi realizado o primeiro desembolso do Projeto no valor de USD150.000,00. Entretanto, até o fechamento deste relatório, tendo apenas o Ministério do Meio Ambiente firmado, ainda em 2018, o Acordo de Cooperação com o FUNBIO, este é o único órgão apto a executar as ações previstas. Os documentos para os Acordos de Cooperação com os estados do Ceará, Minas Gerais, Rio Grande do Sul, Paraíba e Mato Grosso já foram recebidos e analisados pelo Ministério do Meio Ambiente, estando pendente apenas a assinatura do órgão enquanto interveniente para posterior assinatura do FUNBIO. O estado de Alagoas solicitou desligamento do Projeto e os estados do Piauí e Rio Grande do Norte não participaram da Oficina de planejamento, sendo ainda incerta a adesão destes ao Projeto. Para os demais parceiros, a documentação necessária para que os Acordos e Cooperação sejam firmados continua sendo elaborada. Foi acordado que para a celebração dos Acordos de Cooperação todos os partícipes deveriam encaminhar pareceres técnicos e jurídicos para avaliação da Consultoria Jurídica do MMA.

Neste primeiro ano do Projeto as Unidades Operativas preencheram o Formulário de Verificação Socioambiental, requerimento para o início das atividades de cada instituição parceira, em especial quando tais atividades preveem o envolvimento de povos e comunidades tradicionais ou comunidades vulneráveis, e servirá como linha de base para o monitoramento dos impactos ambientais e sociais do projeto.

Para as metas planejadas para o Projeto, a referente ao Componente 1 – Criação de novas Áreas Protegidas, que prevê a criação de 1.000.000 hectares de novas Unidades de Conservação foi praticamente alcançada após a criação da Área de Proteção Ambiental Boqueirão da Onça, do Parque Nacional Boqueirão da Onça, da Área de Proteção Ambiental da Ararinha Azul e do Refúgio da Vida Silvestre da Ararinha Azul e Área de Proteção Ambiental Dunas do Rosado. Todas as Unidades de Conservação foram criadas na Caatinga e juntas totalizam 943.889 hectares.

## ÁREAS DE ATUAÇÃO DO PROJETO GEF-TERRESTRE

Dado o tempo transcorrido entre a preparação dos documentos do Projeto para submissão ao GEF e o início de execução, o MMA realizou consulta a todos os órgãos gestores de Unidades de Conservação partícipes do Projeto em julho de 2018 para confirmação ou atualização das Unidades de Conservação que seriam contempladas pelo Projeto. As áreas atuais são apresentadas nos mapas abaixo e as alterações são relatadas nos itens referentes a cada um dos componentes.



Figura 2: Mapa indicando as Unidades de Conservação federais e estaduais contempladas pelo Projeto GEF Terrestre nos três biomas apoiados.





## Área de Intervenção do GEF Terrestre por Componentes - Pampa

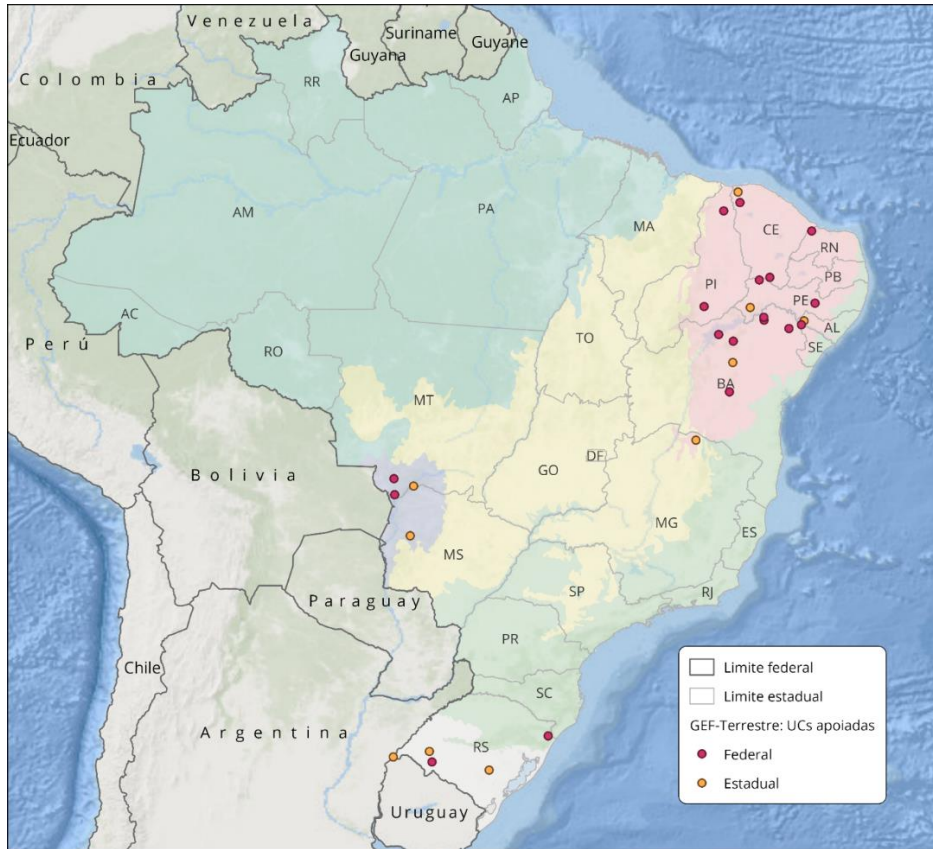
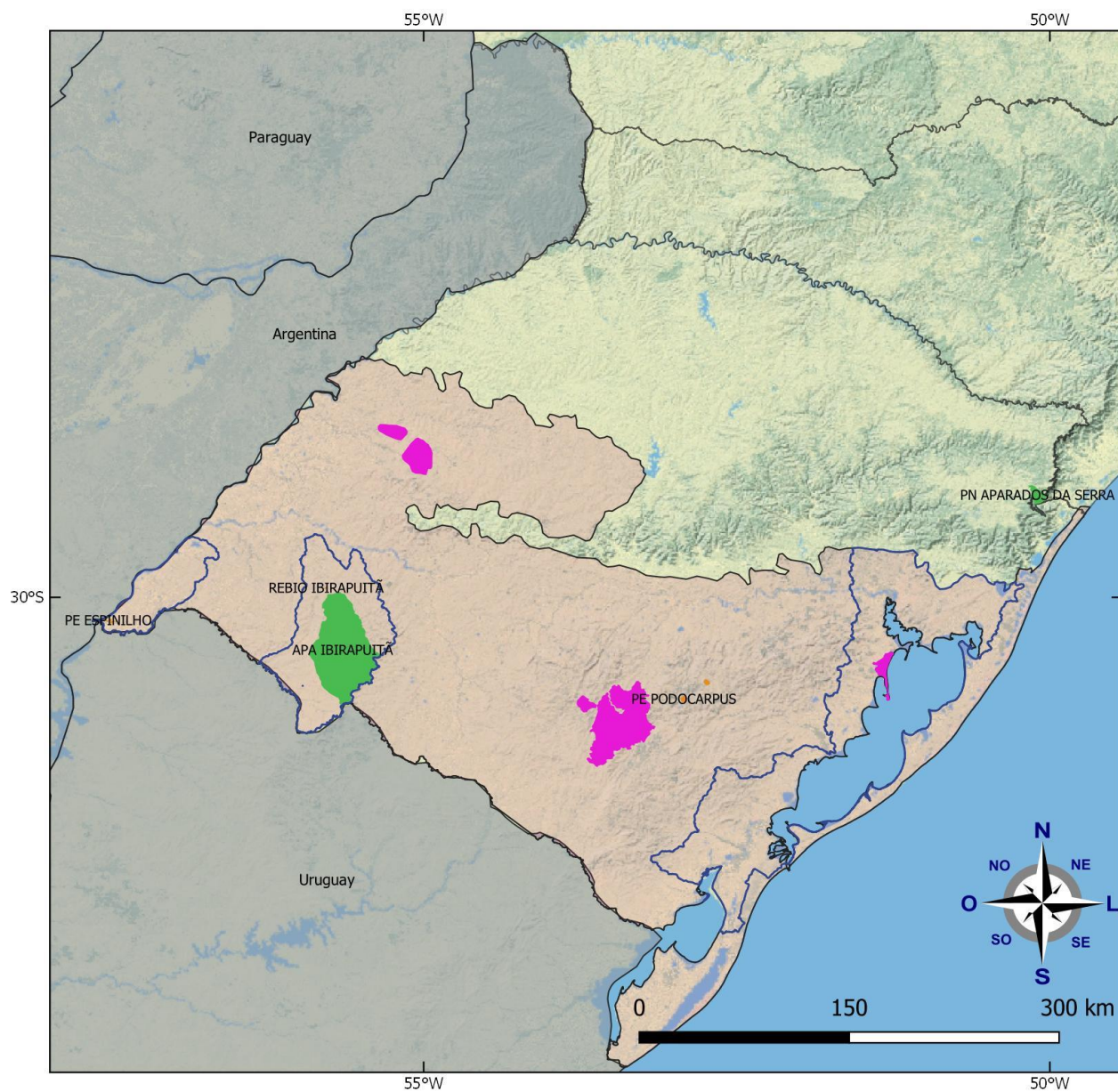

- Bioma Pampa
- Comp. 1 - Criação/Ampliação de UC
- Comp. 2 - Consolidação UCs Estaduais
- Comp. 2 - Consolidação UCs Federais
- Comp. 4 - PANs
- Limites Estaduais
- Limites Federais

Sistema de Coordenadas: GCS WGS 1984  
Datum: WGS 1984

1:3.000.000

Fonte: IBGE, MMA/CNUC, ICMBio, ESRI

Elaborado por: MMA/SBIO/DAP

Julho de 2019

MINISTÉRIO DO  
MEIO AMBIENTE



Figura 4. Área de atuação do Projeto GEF Terrestre, por componente, no Pampa.



Figura 5. Área de atuação do Projeto GEF Terrestre, por componente, no Pantanal.

# EXECUÇÃO DO PROJETO: ATIVIDADES REALIZADAS E RESULTADOS ALCANÇADOS

## Componente 1 – Criação de Novas Áreas Protegidas

Este Componente tem como objetivo apoiar a criação de novas Unidades de Conservação nos biomas contemplados pelo Projeto, contribuindo para o alcance da meta nacional de biodiversidade. A listagem de propostas previamente selecionadas é abrangente suficiente para considerar categorias de proteção integral e uso sustentável do SNUC, considerando inclusive a criação de Áreas de Proteção Ambiental (APA) com o objetivo de integrar estratégias de manejo em terras públicas e privadas disciplinando o processo de ocupação e uso de recursos naturais em paisagens mais amplas.

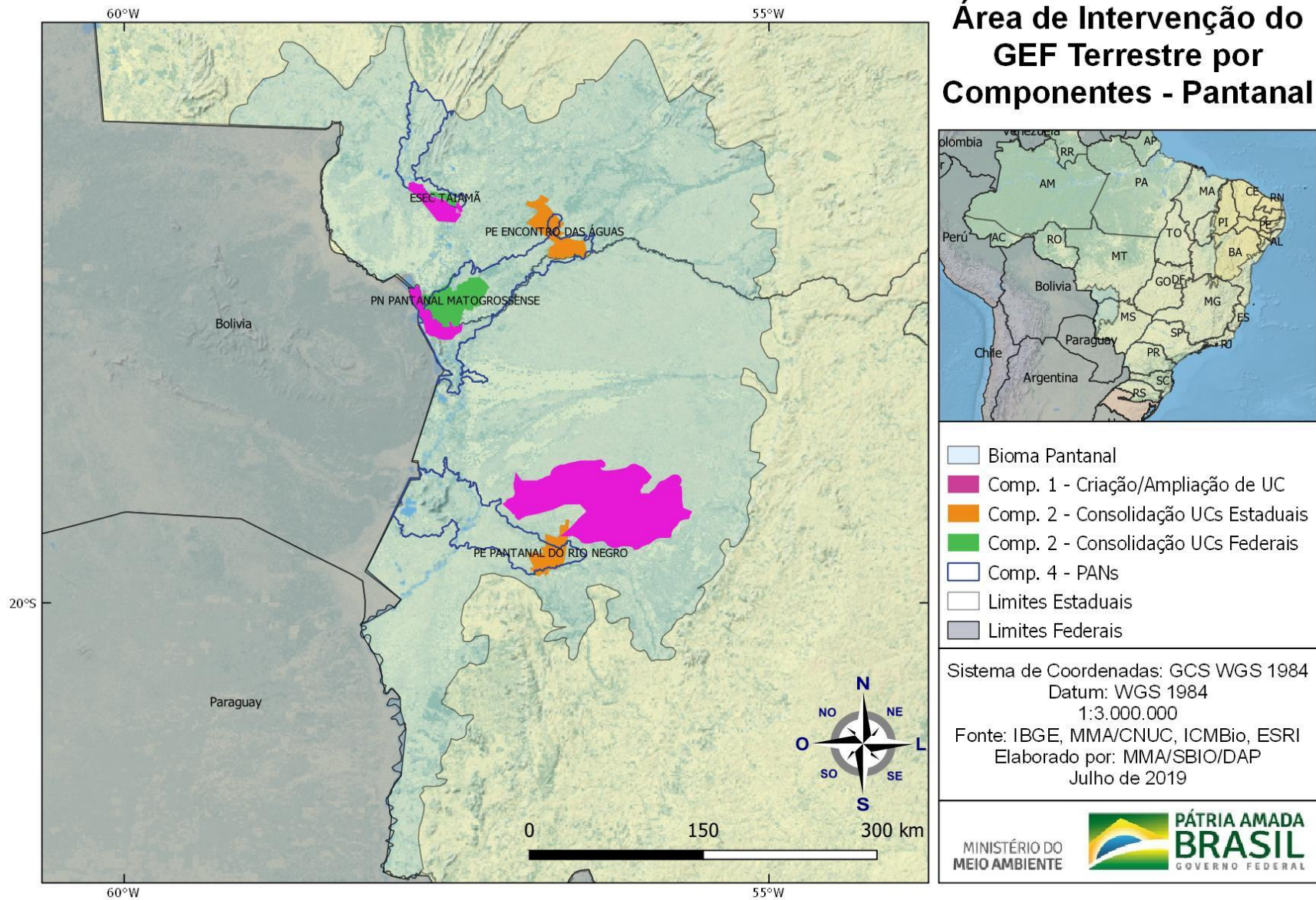
### Metas do Componente 1

a) Meta Global (meta de resultado):

- 1.000.000 hectares de novas Unidades de Conservação.

b) Metas por produtos:

- Apoiar 14 processos de criação ou ampliação de Unidades de Conservação;
- Planos de sustentabilidade financeira preparados para 5 propostas de criação de UCs.

### Indicadores de produtos

a) Processos de criação/ampliação com análises, consultas e documentos preparados e submetidos para declaração;

b) Propostas de UCs concluídas com planos de sustentabilidade financeira preparados.

### Análise da Situação Atual e Avanços

Em relação ao período de preparação do Projeto, houve as seguintes alterações ou avanços nas áreas do Componente 1 do Projeto:

1. Criação das Unidades de Conservação federais: Área de Proteção Ambiental Boqueirão da Onça e Parque Nacional Boqueirão da Onça, criadas por meio dos Decretos nº 9.336 e nº 9.337 de 05 de abril de 2018, respectivamente, e Área de Proteção Ambiental da Ararinha Azul e Refúgio da Vida Silvestre da Ararinha Azul, criadas por meio do Decreto nº9.402 de 05 de junho de 2018. Estas 4 (quatro) Unidades totalizam 943.889 hectares de área protegida na Caatinga.
2. Inclusão da Serra de Pacujá (SEMA/Ceará).
3. Exclusão das seguintes propostas de criação ou redefinição de limites: Reserva Biológica do Ibirapuitã (SEMA/RS), a qual foi realocada para o Componente 2; Serra da Taborda e Morro do Pilão, excluída devido à saída do estado de Alagoas do Projeto; e Mata Seca norte de Minas Gerais (exclusão solicitada pelo IEF/MG).

4. Realocação do Parque Estadual do Podocarpus do componente 2 para o Componente 1, devido ao entendimento do órgão gestor SEMA/RS de que esta UC precisa de estudos para redefinição dos limites e/ou da categoria, conforme ofício (documento SEI 0334835 no processo 02000.001930/2014-10).

Outras três Unidades de Conservação na Caatinga também foram criadas, porém ainda não foram inseridas no Cadastro Nacional de Unidades de Conservação e por isso ainda não foram contabilizadas no Projeto. No estado do Piauí foi criado o Parque Estadual do Cânion do Rio Poti, com uma área de 24.772,23 hectares, sendo uma área integrante do mosaico do Cânion do Rio Poti. No estado do Rio Grande do Norte foi criada a Área de Proteção Ambiental Dunas do Rosado, Unidade de Conservação com área de 16.593,7 hectares no bioma Caatinga. No estado do Ceará, por sua vez, foi criado o Refúgio da Vida Silvestre Soldadinho-do-Araripe, com uma área de 4.480 hectares.

Considerando a criação das quatro Unidades de Conservação federais e expectativa de formalizar as demais áreas já criadas, a Meta Global de 1.000.000 hectares de novas Unidades de Conservação está próxima de ser alcançada, indicando grande avanço do indicador de área de novas Unidades de Conservação e sugerindo a alocação de esforços nas demais metas do Projeto.

Ressalta-se que a criação da Área de Proteção Ambiental da Ararinha Azul e do Refúgio da Vida Silvestre da Ararinha Azul são fundamentais para o alcance das metas do Componentes 3 e 4, com recuperação de áreas degradadas no interior das Unidades de Conservação e possibilitando hábitat adequado para a reintrodução de espécie extinta na natureza, ararinha-azul (*Cyanopsitta spixii*).

TABELA 1. CONJUNTO DE PROPOSTAS DE UCS PRÉ-SELECIONADAS PARA APOIO PELO COMPONENTE 1 DO PROJETO COM ATUALIZAÇÃO DO ANDAMENTO.

Denominação	Estado	Esfera	Categoria	Municípios	Área aproximada (ha)	Etapa
<b>BIOMA PANTANAL</b>						
Corixo Grande do Rio Paraguai	MT	Estadual	Indefinida	Cáceres	358.142	Preliminar
Taiamã	MT	Federal	Estação Ecológica	Cáceres e Poconé	64.093	Conclusiva
Pantanal Matogrossense	MT/MS	Federal	Parque Nacional	Corumbá	183.571	Conclusiva
Salinas Pantaneiras	MS	Federal	Parque Nacional	Corumbá e Aquidauana	80.000	Preparatória
Mosaico de Porto Murtinho	MS	Municipal	PI e US	Porto Murtinho	190.763	Análítica
<b>Área total</b>					<b>876.569</b>	
<b>BIOMA PAMPA</b>						
Denominação	Estado	Esfera	Categoria	Municípios	Área aproximada (ha)	Etapa
Pau Ferro I e II	RS	Federal	Indefinida	Santo Antônio Das Missões, Bossoroca, Santiago, Unistalda e Itacurubi	75.000	Preliminar
Butiazais de Tapes	RS	Federal	Indefinida	Tapes e Barra do Ribeiro	20.000	Preparatória
Guarita / Palmas	RS	Federal	Indefinida	Santana da Boa Vista, Caçapava do Sul, Bagé e Pinheiro Machado	200.000	Preliminar
Ibirapuitã	RS	Estadual	Reserva Biológica	Alegrete	351	Preliminar
Cerro do Jarau	RS	Estadual	Monumento Natural	Quaraí	17.471	Análítica
<b>Área total</b>					<b>312.822</b>	



TABELA 2. CONJUNTO DE PROPOSTAS DE UCS PRÉ-SELECIONADAS PARA APOIO PELO COMPONENTE 1 DO PROJETO COM ATUALIZAÇÃO DO ANDAMENTO (CONTINUAÇÃO).

Denominação	Estado	Esfera	Categoria	Municípios	Área aproximada (ha)	Etapa
<b>BIOMA CAATINGA</b>						
Boqueirão da Onça	BA	Federal	Parque Nacional	Juazeiro; Campo Formoso; Umburanas; Sento Sé; Sobradinho	347.557 (PN) 505.692 (APA)	Criadas
Cavernas de Martins	RN	Estadual	Monumento Natural	Martins	3.538	Conclusiva
Carnaúbas	RN	Estadual	Área de Proteção Ambiental	Açu, Afonso Bezerra, Alto do Rodrigues, Carnaubais, Ipanguaçu e Pendências	100.111	Conclusiva
Dunas do Rosado	RN	Estadual	Área de Proteção Ambiental	Areia Branca, Porto do Mangue	16.593	Conclusiva
Serra da Matinha	PE	Estadual	Indefinida	Carnaíba e Quixaba	6.330	Analítica
Serra do Almirante	PE	Estadual	Indefinida	Parnamirim e Orocó	7.300	Analítica
Soldadinho do Araripe	CE	Municipal	Refúgio da Vida Silvestre	Crato	4.480	Criada
Serras das Águas Sertanejas	PB	Estadual	Parque	Aguiar, Carrapateira, São José da Lagoa Tapada, Nazarezinho, São José de Piranhas, Cajazeiras, Coremas, Pombal, Cajazeirinhas, Emas, Catingueira, Condado	31.500	Conclusiva
Mosaico de Curaçá	BA	Estadual	PI	Curaçá	36.304	Analítica
Itatim	BA	Estadual	Indefinida	Itatim	14.087	Preliminar
Ararinha Azul	BA	Federal	Área de Proteção Ambiental Refúgio da Vida Silvestre	Curuçá e Juazeiro	90.641 29.234	Criadas

TABELA 3. CONJUNTO DE PROPOSTAS DE UCS PRÉ-SELECIONADAS PARA APOIO PELO COMPONENTE 1 DO PROJETO COM ATUALIZAÇÃO DO ANDAMENTO (CONTINUAÇÃO).

Denominação	Estado	Esfera	Categoria	Municípios	Área aproximada (ha)	Etapa
<b>BIOMA CAATINGA</b>						
Serra do Teixeira	PB	Federal	Parque Nacional	Santana dos Garrotes; Juru; Olho d'Água; Imaculada; Catingueira; Santa Teresinha; Mãe d'Água; Maturéia; São José do Bonfim	60.248	Final
Estadual Serras da Caatinga	CE	Estadual	Área de Proteção Ambiental	Canindé, Itatira e Santa Quitéria	68.545	Analítica
Serrinha de Pacujá	CE	Estadual	Parque	Cariré, Graça, Guaraciaba do Norte, São Benedito, Pacujá, Reriutaba	16.814	Sem processo formal
Serra da Taborda e Morro do Pilão	AL	Estadual	Área de Relevante Interesse Ecológico	São José da Tapera	1.000	Excluída do Projeto
Sete Cidades	PI	Federal	Parque Nacional	Piracuruca e Brasileira	8.732	Preliminar
Furna dos Ossos	CE	Estadual	Parque Estadual	Tejuçuosa e Irauçuba	15.702	Analítica
Carnaúbas	CE	Estadual	Parque Estadual	Granja e Viçosa do Ceará	10.005	Sem processo formal
Cânion do Rio Poty	PI	Estadual	Parque	Buriti dos Montes	24.772	Criada
Área total					1.399.185	

## Componente 2 – Manejo de Unidades de Conservação e Áreas Adjacentes

Este Componente tem o objetivo de fortalecer a gestão de Unidades de Conservação por meio do provimento de insumos e do apoio a programas e práticas de manejo, tanto dentro como no entorno das Unidades de Conservação, e assim apoiar a implementação de uma gestão mais efetiva, garantindo a conservação ou o uso sustentável dos recursos naturais e processos ecológicos, com base no uso eficiente de recursos, infraestrutura e pessoal qualificado, por meio de planejamento e processos participativos de gestão.

O Componente está subdividido em três Subcomponentes que visam a melhoria da efetividade da gestão das UCs selecionadas, a adoção de práticas para evitar a emissão de carbono e a implementação de boas práticas relacionadas ao uso sustentável da biodiversidade. Como o presente relatório relata as etapas iniciais do Projeto, optou-se por apresentar os resultados dos três Subcomponentes de forma conjunta. Para as próximas relatorias, com avanço das atividades e alcance de resultados, as atividades dos Subcomponentes serão apresentadas separadamente.

### Metas do Subcomponente 2.1

- a) Melhorar a efetividade de gestão nas UCs selecionadas;
- b) Protocolos de monitoramento da biodiversidade desenvolvidos e testados em 11 Unidades de Conservação.

### Indicadores do Subcomponente 2.1

- a) Pontuação da ferramenta Tracking Tool;
- b) Número de UCs com instrumentos de planejamento (planos de manejo e planos específicos) elaborados e/ou atualizados;
- c) Número de UCs contempladas por planos de sustentabilidade financeira;
- d) Número de UCs com protocolos de monitoramento da biodiversidade testados.

### Meta do Subcomponente 2.2

- a) 20.000 hectares de áreas adjacentes a unidades de conservação onde estão sendo adotadas práticas para evitar a emissão de carbono;
- b) Redução de 20% da área atingida por incêndios nas três unidades de conservação onde o Manejo Integrado do Fogo (MIF) é implementado.

### Indicadores do Subcomponente 2.2

- a) Área (em hectares) onde são adotadas práticas para evitar a emissão de carbono;
- b) Percentual de redução da área atingida por incêndios.

### Meta do Subcomponente 2.3

- a) Implementação de boas práticas relacionadas ao uso sustentável da biodiversidade e manutenção de serviços ecossistêmicos em 3 comunidades associadas a unidades de conservação ou em paisagens produtivas.

### Indicadores do Subcomponente 2.3

- a) Número de família que adotam boas práticas produtivas.

### Análise da Situação Atual e Avanços

Como as ações de implementação das Unidades de Conservação são de responsabilidade dos órgãos gestores da Unidades de Conservação, não foi viável a execução de atividades no âmbito deste componente devido à ausência de Acordos de Cooperação firmados com estes órgãos. Assim, a única atualização a ser registrada aqui é referente à atualização de Unidades de Conservação contempladas pelo Projeto.

### Alterações nas áreas do Componente 2

Em relação ao período de preparação do Projeto, houve as seguintes alterações ou avanços nas áreas do Componente 2:

No âmbito do ICMBio:

- Inclusão das Unidades de Conservação criadas na esfera federal Área de Proteção Ambiental e Refúgio de Vida Silvestre da Ararinha Azul e Área de Proteção Ambiental e Parque Nacional do Boqueirão da Onça;
- Inclusão do Parque Nacional do Catimbau para elaboração de plano de manejo.

No âmbito dos órgãos gestores estaduais:

- SEMAS/PE - Inclusão do Refúgio de Vida Silvestre do Tatu Bola;
- SEMA/RS - Inclusão da Reserva Biológica do Ibirapuitã e exclusão do Parque Estadual do Podocarpus;
- IMA/AL - Exclusão do Refúgio de Vida Silvestre Morros do Caraunã e do Padre, devido à saída do estado do Projeto, conforme Ofício nº 556/2019 do dia 14 de maio de 2019;

TABELA 4. ATUALIZAÇÃO DAS UNIDADES DE CONSERVAÇÃO DO COMPONENTE 2.

Unidades de Conservação	Estado(s)	Esfera	Área(hectares)
<b>Bioma Pampa</b>			
Parque Estadual do Espinilho	RS	Estadual	1.609
Área de Proteção Ambiental do Ibirapuitã	RS	Federal	316.671
Reserva Biológica Ibirapuitã	RS	Estadual	308
Parque Nacional Aparados da Serra	RS, SC	Federal	13148
<b>Área Total no Bioma</b>			<b>331.736</b>

<b>Bioma Pantanal</b>			
Parque Estadual do Pantanal do Rio Negro	MS	Estadual	77.909
Parque Estadual Encontro das Águas	MT	Estadual	108.134
Estação Ecológica Taiamã	MT	Federal	11.555
Parque Nacional do Pantanal Matogrossense	MT	Federal	135.923
<b>Área Total no Bioma</b>			<b>333.521</b>
<b>Bioma Caatinga</b>			
Parque Nacional Serra da Capivara	PI	Federal	100.763
Parque Estadual das Carnaúbas	CE	Estadual	9.999
Parque Nacional Chapada Diamantina	BA	Federal	152.142
Parque Nacional Ubajara	CE	Federal	6269
Área de Proteção Ambiental Chapada do Araripe/Floresta Nacional Araripe-Apodi	CE, PE, PI	Federal	972.593
Parque Estadual Morro do Chapéu	BA	Estadual	51.916
Monumento Natural do Rio São Francisco	AL, SE, BA	Federal	26.736
Parque Estadual Caminho dos Gerais	MG	Estadual	56.237
Parque Nacional da Furna Feia	RN	Federal	8.517
Área de Proteção Ambiental e Refúgio de Vida Silvestre da Ararinha Azul	BA	Federal	90.640
Parque Nacional Catimbau	PE	Federal	62.294
Refúgio de Vida Silvestre Tatu-Bola	PE	Estadual	110.146
Parque Nacional Boqueirão da Onça	BA	Federal	347.557
Área de Proteção Ambiental Boqueirão da Onça	BA	Federal	505.692
Parque Nacional Sete Cidades	PI	Federal	6.304
Estação Ecológica Raso da Catarina	BA	Federal	104.842
<b>Área Total no Bioma</b>			<b>2.612.647</b>

As alterações nas Unidades de Conservação apoiadas pelo Projeto não são vistas como ameaças para o alcance das metas previstas, mas sim como possibilidade de ir além dos resultados esperados inicialmente, além de indicar o avanço no Componente 1.

A inclusão das Unidades de Conservação criadas na esfera federal, Área de Proteção Ambiental e Refúgio de Vida Silvestre da Ararinha Azul e Área de Proteção Ambiental e Parque Nacional do Boqueirão da Onça, demonstram maior potencial de alcance das metas do Componente 2 do Projeto pois além da criação, o Projeto viabilizará o fortalecimento da gestão de um número maior de Unidades de Conservação.

A troca do Parque Estadual do Podocarpus pela Reserva Biológica do Ibirapuitã, feita pela SEMA/RS foi feita pela motivação de inclusão de Unidade de Conservação condizente com os objetivos do Projeto além de diminuir os riscos de execução. Além disso, considera-se importante a revisão dos limites do Parque Estadual Podocarpus, realocando o mesmo para o Componente 1 do Projeto.

Por fim, a exclusão do Refúgio de Vida Silvestre Morros do Caraunã e do Padre, devido à saída do estado do Alagoas do Projeto foi motivada pela falta de equipe no estado para a condução do Projeto e pela disponibilização de recursos de outra fonte para as ações previstas, conforme Ofício nº 556/2019. Esta

exclusão pode ser considerada como diminuição de riscos relacionados a baixa execução financeira do Projeto relacionada a falta de equipe dos órgãos parceiros.

### **Sustentabilidade Financeira**

Considerando a importância de Áreas Protegidas na provisão de serviços ecossistêmicos e o potencial de geração de receitas por Unidades de Conservação, o Projeto GEF Terrestre apoiará ações que contribuam para a diminuição da lacuna financeira de Unidades de Conservação.

Para iniciar as atividades, foi realizada em 13 de dezembro de 2018, uma reunião de planejamento das atividades de Sustentabilidade Financeira do projeto para o período do primeiro ciclo do Projeto. Participaram MMA, FUNBIO, ICMBio e alguns dos Estados apoiados.

Durante a reunião foram levantadas iniciativas e oportunidades, conforme detalhamento:

- Paraíba: a formalização de parcerias estratégicas para captação e execução de recursos extra tesouro estadual e o envolvimento da UFPB (como representante da academia), além do potencial de uso comunitário e sustentável da Serra de Águas Sertanejas;
- Ceará: criação da câmara de compensação ambiental e de seus fluxos processuais; a criação de um fundo estadual, os recursos de anuidade de licenciamento, sistemas de PSA e parcerias com a secretaria de turismo (que já financiou planos de manejo de algumas UCs);
- Pernambuco: compensação ambiental; Lei Nº 15809 /2016 - Institui a Política Estadual de Pagamento por Serviços Ambientais, cria o Programa Estadual de Pagamento por Serviços Ambientais e o Fundo Estadual de Pagamento por Serviços Ambientais; Decreto Nº 45163 /2017 - Regulamenta o Fundo Estadual de Pagamento por Serviços Ambientais – FEPSA;
- ICMBio: Criação da Divisão de Recursos Externos; Criação do Fundo de Compensação Ambiental; Concessões de serviços em Parques Nacionais; IN 18/18 (celebração de avenças com fundações de apoio); Fundos da SOS Mata Atlântica; e Iniciativa Azul.

Como resultado da reunião foi elaborado um Plano de Trabalho que detalha as principais atividades que deverão ser realizadas, bem como as respectivas instituições responsáveis. Entre as atividades destacam-se o mapeamento dos estudos de casos, as estimativas da demanda financeira, o mapeamento das fontes disponíveis e o mapeamento das oportunidades de financiamento. Como próximas etapas espera-se a realização de um seminário e uma priorização das fontes de financiamento. Espera-se que no seminário, por meio da priorização das fontes, seja elaborado um desenho da estratégia financeira para as Unidades de Conservação do Projeto. Os participantes da reunião formaram o Grupo de Trabalho de Sustentabilidade Financeira (GTSF), que são os responsáveis pelas atividades do Plano de Trabalho.

No momento, o DAP/MMA, permanece aprimorando a ferramenta de modelagem de custos, levando em consideração as características das Unidades de Conservação dos biomas contemplados pelo Projeto. Após a conclusão da mesma, o ICMBio e os Estados serão acionados para que preencham o modelo, sendo a aplicação piloto no Projeto GEF terrestre.

### **Manejo Integrado do Fogo**

Com o objetivo de integrar estados na implementação de ações de manejo do fogo, neste período foram realizadas três reuniões entre MMA e IBAMA para identificar sinergias entre as ações já desenvolvidas pelo Centro Nacional de Prevenção e Combate aos Incêndios Florestais - Prevfogo - e as ações propostas pelo

Projeto. A parceria visa ampliar a escala de atuação no âmbito do Produto 2.6 para além das três UCs federais já selecionadas (Parque Nacional Pantanal Matogrossense, Parque Nacional Chapada Diamantina e Parque Nacional Aparados da Serra).

Para isso foi elaborado um termo de referência para contratação de consultoria que realizará um diagnóstico do uso do fogo nas UCs do Projeto a fim de identificar áreas onde seja necessário o apoio para tratar de questões relativas ao fogo. Espera-se que a consultoria avalie as ferramentas já utilizadas pelo IBAMA e ICMBio para identificar demandas do uso do fogo nas Unidades de Conservação do Projeto e seu entorno e defina a melhor metodologia para coleta das informações. O processo de contratação da consultoria está em fase avançada e espera-se que as atividades sejam iniciadas ainda no ano de 2019. Para subsidiar este trabalho têm sido realizadas pelo MMA e IBAMA análises de focos de calor nas UCs do Projeto.

Ainda no âmbito desta parceria, o DAP/MMA apoia, por meio do Projeto, a realização da Conferência Internacional de Incêndios Florestais – Wildfire (<https://www.ibama.gov.br/wildfire2019>), que será realizada em Campo Grande, Mato Grosso do Sul, entre os dias 28/10 e 01/11/2019, incentivando a participação de atores do Projeto neste evento, o qual se apresenta como oportunidade para capacitação de gestores estaduais na temática de manejo do fogo. Além de subsidiar a participação de inúmeros gestores das Unidades de Conservação apoiadas, o Projeto também irá apoiar o evento viabilizando a tradução simultânea do mesmo, garantindo a participação das principais referências no tema e possibilitando a difusão das melhores práticas no manejo de uma das principais ameaçadas às Unidades de Conservação brasileiras.

## Componente 3 – Recuperação de Áreas Degradadas

Este Componente apoia a recuperação estratégica, florestal ou não florestal, de áreas degradadas no entorno e/ou interior das UCs visando aumentar o estoque de carbono, promover a adoção de práticas de manejo sustentáveis nas áreas de vegetação nativa existentes e mitigar os efeitos da fragmentação, promovendo a conectividade e fluxo gênico. Os impactos esperados dessas atividades incluem a melhoria e aumento de habitat para espécies ameaçadas, redução das espécies exóticas invasoras e melhoria no provimento de serviços ecossistêmicos.

### Metas do Componente 3

- a) Elaboração de diretrizes bioma-específicas para planejamento e monitoramento da restauração (árvores de decisão e protocolos de monitoramento);
- b) Elaboração de mapas bioma-específicos de áreas prioritárias para recuperação da vegetação nativa;
- c) 5 mil hectares de áreas em processo de recuperação da vegetação nativa e adotando práticas de manejo sustentáveis.

### Indicadores

- a) Número de instrumentos orientadores desenvolvidos (árvores de decisão, protocolos de monitoramento e mapas de áreas prioritárias para a restauração);
- b) Número de planos de restauração desenvolvidos e em implementação;
- c) Área (em hectares) em processo de restauração de acordo com plano de restauração e manejada de forma sustentável.

## Análise da Situação Atual e Avanços

Para promover o processo de recuperação de 5 mil hectares de áreas de vegetação nativa (produto 1) serão elaborados e executados diferentes Planos de Restauração no interior e/ou entorno de UCs da Caatinga, Pampa e Pantanal.

A maior parte das ações de restauração será realizada por meio de Chamada de Projetos visando apoiar projetos focados na elaboração de Planos de Restauração para UCs pré-definidas e execução da restauração de parte das áreas contempladas pelos Planos.

As UCs a serem contempladas nesta atividade foram definidas em alinhamento com as Unidades Operativas do Projeto após o preenchimento e análise de um formulário específico sobre restauração e debates ocorridos durante a oficina de planejamento em setembro de 2018. Foram selecionadas as seguintes UCs:

TABELA 5: UNIDADES DE CONSERVAÇÃO A SEREM CONTEMPLADAS PELAS CHAMADAS DE PROJETOS.

Caatinga	Pampa	Pantanal
Área de Proteção Ambiental Chapada do Araripe	Área de Proteção Ambiental do Ibirapuitã	Parque Estadual do Pantanal do Rio Negro
Área de Proteção Ambiental da Ararinha Azul	Reserva Biológica do Ibirapuitã	Reserva Particular do Patrimônio Natural Sesc Pantanal
Estação Ecológica Raso da Catarina	Parque Estadual do Espinilho	
Floresta Nacional do Araripe		
Monumento Nacional do Rio São Francisco		
Parque Estadual Caminhos dos Gerais		
Parque Nacional da Chapada Diamantina		
Parque Nacional Fumaça		
Parque Nacional Ubajara		
Refúgio de Vida Silvestre da Ararinha Azul		

Para acompanhamento do processo de elaboração da Chamada e seleção dos projetos a serem apoiados foi estabelecida uma Câmara Técnica (CT) contando com gestores das UCs apoiadas e especialistas no tema da restauração nos três biomas, assim como representantes do MMA.

A Chamada de projetos será realizada em duas fases, sendo uma de manifestação de interesse que visa empreender uma pré-avaliação em relação à capacidade institucional das instituições candidatas, e uma segunda para avaliação das propostas de projeto submetidas pelas instituições que manifestarem interesse na primeira fase. A escolha pelo lançamento de uma Chamada de Projetos em duas fases garante a possibilidade de adequação dos valores a serem disponibilizados para cada UC e região (linha de ação) de acordo com a capacidade financeira e institucional das instituições candidatas, reduzindo assim os riscos de execução e elevando a probabilidade de alcance dos resultados esperados.

Além de fragmentar a Chamada em duas etapas, optou-se também pelo lançamento de duas Chamadas separadas, uma específica para o bioma Caatinga e outra para os biomas Pampa e Pantanal. A escolha foi feita pelas características dos biomas, das Unidades de Conservação selecionadas, bem como do perfil esperado das instituições proponentes. Dessa maneira, as Chamadas serão mais específicas, garantindo um olhar mais apurado no processo de seleção e acompanhamento dos projetos apoiados.



No caso das UCs do Pampa foi definido, para os planos de recuperação, a possibilidade do uso de herbicidas sistêmicos para o controle de espécies de plantas invasoras, em especial o capim *annoni*, uma das principais causas de degradação do bioma. Este procedimento está previsto para a APA do Ibirapuitã, REBIO Ibirapuitã e Parque Estadual do Espinilho.

Para a utilização destes herbicidas os projetos seguirão os procedimentos previstos B.10 da Política de Meio Ambiente e Observância de Salvaguardas do BID e no Anexo 8 do Manual Operacional do Projeto (Avaliação Ambiental e Social do Projeto e Plano de Gestão Ambiental e Social), inclusive quanto a proibição de aquisição de pesticidas tóxicos — classes Ia, Ib e II definidas pela Organização Mundial da Saúde (OMS). Também serão considerados os procedimentos descritos no Guia de Orientação para o Manejo de Espécies Exóticas Invasoras em Unidades de Conservação Federais, publicado pelo ICMBio. Dado o método de aplicação, que evita o uso de pulverização e se restringe ao contato direto entre a folha da planta e o implemento agrícola, diminui-se o risco de contaminação do solo e água, assim como se evita a contaminação atmosférica decorrente da deriva da pulverização.

Assim, trata-se de impacto de baixa intensidade, que traz prejuízos muito menores ao bioma do que a infestação das invasoras combatidas nestas ações de recuperação. Este procedimento faz parte do Método Integrado de Recuperação de Pastagens - MIRAPASTO, desenvolvido pela EMBRAPA Pecuária Sul, de Bagé, após anos de investigação científica, que envolve também outras medidas, como ajuste da oferta de pasto e introdução de espécies forrageiras nativas. Considera-se hoje este método o mais viável para o controle destas invasoras no bioma. A aplicação destes herbicidas é fundamental para o método, ainda que o mesmo preveja outros procedimentos associados. Todas as medidas de precaução previstas serão adotadas (inclusive as previstas na Lei nº 7.802, de 11 de julho de 1989, que dispõe sobre o uso de agrotóxicos), como a adoção dos equipamentos de proteção individual pelos aplicadores. Conforme previsto no artigo 66 desta lei, os produtos, que deverão ser definidos antes do início do projeto, a partir de avaliação sobre qual terá melhor viabilidade, só poderão ser prescritos com observância das recomendações de uso descritas em rótulo e bula. Para tanto, serão envolvidos engenheiros agrônomos responsáveis por prescrever o receituário, acompanhar a aplicação e seguir todas as orientações previstas no artigo citado, incluindo época de aplicação e equipamentos de proteção individuais a serem utilizados. O uso dos herbicidas se realizaria principalmente nas fases inicial e intermediária do controle das invasoras, quando a infestação ainda prejudica a sobrevivência das demais espécies. O treinamento dos aplicadores e o monitoramento dos seus efeitos será feito pelas instituições que forem contratadas para executarem os projetos de recuperação, incluindo os agrônomos responsáveis, a equipe das UCs e por meio de parceria com a EMBRAPA e instituições locais, como as prefeituras, sindicatos rurais e a EMATER-RS.

A estratégia adotada para o Componente 3 é a de executar os planos de restauração em paralelo à elaboração dos instrumentos de políticas públicas (árvores de decisão, protocolos de monitoramento e mapas de áreas prioritárias). Os planos vão resultar na melhoria do provimento de serviços ambientais nas regiões das UCs selecionadas, além de gerarem marcos referenciais para a replicação em outras regiões. Por outro lado, os demais produtos terão impactos que transcendem os limites das áreas a serem restauradas diretamente pelo projeto e irradiam-se para os respectivos biomas como um todo, sob a perspectiva da orientação de políticas públicas e do incentivo às ações de restauração da vegetação em larga escala.

## Componente 4 – Avaliação do Risco de Extinção de Espécies da Flora e Fauna

O Componente 4 tem como objetivo melhorar o estado de conservação de espécies de fauna e flora ameaçadas de extinção. A partir da geração e refinamento do conhecimento da biologia das espécies, o ICMBio e o JBRJ, principais executores deste componente, conduzem os processos de avaliação do estado de conservação das espécies e de elaboração e implementação dos Planos de Ação Nacionais para Conservação de Espécies Ameaçadas de Extinção (PANs).

Nesse arranjo, cabe ao Ministério do Meio Ambiente, por meio do Departamento de Conservação e Manejo de Espécies, coordenar e garantir que as ações desenvolvidas pelo ICMBio e pelo JBRJ estejam de acordo com as diretrizes estabelecidas pelo Programa Nacional de Conservação das Espécies Ameaçadas de Extinção (Portaria MMA nº 43/2014), auxiliando na articulação entre o ICMBio e o JBRJ e no diálogo com setores produtivos e órgãos estaduais de meio ambiente.

Porém, ao longo do primeiro ano do Projeto, apenas o Acordo de Cooperação com o Ministério do Meio Ambiente foi celebrado, impactando diretamente o progresso deste Componente. Sem os Acordos vigentes, o ICMBio e o JBRJ não puderam iniciar a execução das ações previstas no POA 2019-2020, sendo fundamental um novo planejamento de atividades após a formalização do Acordo de Cooperação, respeitando o arranjo de governança do Projeto.

Enquanto isso, o Departamento de Conservação e Manejo de Espécies do Ministério do Meio Ambiente coordenou ações com recursos do Projeto GEF Pró-espécies que contribuem para o alcance dos objetivos deste Componente, com destaque para:

- Elaboração e publicação da **Estratégia Nacional para Conservação de Espécies Ameaçadas de Extinção** - Portaria MMA nº 444/2018 - com o objetivo de orientar a implementação do Programa Nacional de Conservação das Espécies Ameaçadas de Extinção, a partir da identificação de oportunidades e priorização de espécies e de ações para que, até 2022, todas as espécies ameaçadas de extinção estejam sob alguma medida de conservação.
- Elaboração do documento **“Orientações para elaboração de Planos de Ação Territoriais”** - construído com auxílio do ICMBio e do JBRJ, este documento apresenta sugestões de metodologias e técnicas a serem utilizadas pelos órgãos ambientais durante a elaboração dos novos PANs territoriais apoiados pelos dois projetos (GEF Terrestre e GEF Pró-espécies);
- Curso **“Construindo Planos de Ação Territoriais para Conservação de Espécies Ameaçadas de Extinção”** - ministrado com auxílio do ICMBio e do JBRJ, este curso foi ofertado em junho de 2019 aos órgãos estaduais de meio ambiente com o objetivo de capacitar e instrumentalizar servidores e técnicos dos órgãos ambientais para atuarem nas etapas de elaboração e gestão de um PAN, a partir da metodologia desenvolvida na etapa anterior;
- Reunião técnica **“Integração e harmonização dos processos de elaboração de listas estaduais e nacionais de espécies ameaçadas de extinção”** - essa oficina, coordenada pelo MMA, reuniu servidores do ICMBio, JBRJ e órgãos estaduais de meio ambiente para promover uma maior articulação entre os órgãos envolvidos na avaliação do estado de conservação das espécies brasileiras, visando otimizar esforços, integrar dados sobre as espécies e harmonizar os procedimentos adotados.

Portanto, apesar do atraso na execução do Componente 4 do Projeto GEF Terrestre, é importante destacar que outras iniciativas em andamento complementam as atividades previstas e metas esperadas. Considerando esses avanços, após a celebração dos Acordos de Cooperação do ICMBio e do JBRJ, será necessária a atualização do POA, visando não comprometer os resultados esperados do Projeto.

Por fim, vale destacar a expectativa de publicação do 2º PAN Ararinha-azul, que tem como objetivo geral "Realizar a reintrodução de ararinhas azuis em sua área de ocorrência original até 2024, buscando seu aumento populacional contínuo e conservando habitats com envolvimento comunitário em práticas sustentáveis". O PAN Ararinha-azul abrange e estabelece estratégias prioritárias de conservação para 1 espécie ameaçada de extinção constante da Lista Nacional de Espécies Ameaçadas de Extinção sendo classificada como CR (PEW) (criticamente ameaçada, provavelmente extinta na natureza): ararinha-azul (*Cyanopsitta spixii*).

Os objetivos específicos do PAN Ararinha-azul estão de acordo com diversos componente do Projeto GEF Terrestre, além dos impactos finais esperados. Após a criação e consolidação (Componentes 1 e 2) da Área de Proteção Ambiental e Refúgio de Vida Silvestre da Ararinha Azul e a promoção da recuperação de diferentes habitats das Unidades de Conservação (Componente 3) espera-se viabilizar diversas ações previstas no PAN. A expectativa é que no PAN sejam previstas ações de soltura experimental de ararinhas-azuis até 2024, mantendo a população *ex situ* viável, redução da captura e a caça de animais silvestres e o comércio ilegal de psitacídeos da região de Curaçá e Juazeiro e promoção a conservação e recuperação do habitat da ararinha-azul até 2024.

## Componente 5 – Comunicação e Integração com Comunidades

A fim de maximizar o impacto dos recursos investidos nos três biomas alvo deste projeto e promover o sucesso de longo prazo, o Componente 5 tem o objetivo de promover a integração de ações do Projeto com outras iniciativas, além de implementar ações de conscientização pública a fim de promover o engajamento de parceiros e comunidades locais nas atividades de conservação financiadas pelo Projeto.

As principais atividades realizadas até julho de 2019 no âmbito do componente 5 visando a efetivação e implementação do Projeto foram:

- **Reunião Pública de Apresentação do Projeto** - Realizada em Brasília, em 24 de janeiro de 2018. O objetivo do evento foi divulgar o Projeto GEF Terrestre em especial em relação às políticas de salvaguardas do BID, levantando contribuições para os documentos Análise Ambiental e Social (AAS) e Plano de Gestão Ambiental e Social (PGAS) do Projeto, que integram o Manual Operacional do Projeto e estão disponíveis no site: <https://www.mma.gov.br/areas-protetidas/programas-e-projetos/projeto-gef-terrestre/item/15376.html>
- **Missão de Arranque** - Realizada em Brasília entre os dias 28 e 30 de maio de 2018. Teve como objetivo a revisão dos objetivos, conteúdo técnico e os resultados esperados do Projeto; o nivelamento de normas e procedimentos entre BID, FUNBIO, ICMBio, Estados e MMA, particularmente os fluxos de trabalho para que fossem incorporados no Manual Operacional do Projeto (MOP); e a elaboração de ferramentas de gestão do Projeto que pudessem subsidiar a construção do Plano de Execução Plurianual (PEP) e do Plano Operacional Anual (POA).

- **Primeira Reunião do Comitê Executor do Projeto** - Realizada em Brasília no dia 24 de setembro. Teve como objetivo a instalação do Comitê Executor do Projeto, formado pelos pontos focais das entidades partícipes do Projeto, a eleição dos representantes estaduais para o Comitê Estratégico e a proposição de estratégia para abordar a implementação das ações de sustentabilidade financeira no Projeto.
- **Primeira Oficina de Planejamento** – Realizada em Brasília entre os dias 24 e 28 de setembro de 2018. Contou com cerca de 60 participantes e teve como objetivos o nivelamento com os executores do Projeto sobre as linhas de apoio no âmbito de cada componente, a capacitação das Unidades Operativas sobre os procedimentos de planejamento, execução e monitoramento, incluindo as salvaguardas sociais e ambientais e as modalidades de aquisições de bens, serviços, contratações e despesas de custeio; e por fim, o planejamento de insumos por cada uma das Unidades Operativas para os dois primeiros anos do Projeto.
- **Reuniões do Comitê Estratégico** – Foram realizadas três reuniões, sendo a primeira em 6 de setembro de 2018, a segunda em 25 de outubro de 2018 e a última em 16 de abril de 2019.

Na primeira reunião foram feitos ajustes nas atribuições do próprio Comitê Estratégico além de definir que o MOP deveria ser revisado e aprovado pelo Comitê antes de envio ao BID. Os critérios e a planilha de tetos foram aprovados com margem de flexibilidade de remanejamento horizontais de acordo com o que fosse colocado na Oficina de Planejamento de Insumos. Definiu-se que os critérios para definição da representativa dos Órgãos Estaduais no Comitê deveriam ser propostos pelo Comitê Executor. Para a estratégia de ação sustentabilidade financeira, ficou definido que o tema deveria ser levado ao Comitê Executor para que fosse montada uma proposta para o Comitê Estratégico.

Na segunda reunião foi aprovado o aumento de assentos para o bioma da Caatinga no Comitê Estratégico além de ser aprovado o regimento interno do Comitê. Os ajustes nos tetos feitos na Oficina de Planejamento foram aprovados e por fim foi aprovada a criação do grupo de trabalho de sustentabilidade financeira, sob coordenação do FUNBIO.

Na terceira reunião foi reforçada a solicitação a todos órgãos e instituições que providenciem os encaminhamentos necessários para que se dê termo aos acordos de cooperação. Foram aprovadas as modificações sugeridas no MOP, finalizando dessa forma o documento. Definiu-se que FUNBIO enviará aos pontos focais do projeto as diretrizes para orientar como as entidades partícipes deverão reportar as contrapartidas. Por último decidiu-se o fluxo de interação com as partícipes em relação aspectos sociais e ambientais (Salvaguardas).
- **Articulação com as entidades partícipes do Projeto** para assinatura dos Acordos de Cooperação com o FUNBIO – A UCP/MMA orientou os pontos focais sobre a documentação exigida pela CONJUR/MMA e sobre o cadastramento de usuários para assinatura de usuários externos no Sistema Eletrônico de Informações (SEI). Os estados do Ceará, Minas Gerais, Rio Grande do Sul, Paraíba e Mato Grosso já submeteram a documentação ao MMA para os Acordos de Cooperação, estando pendente apenas a assinatura. O estado de Alagoas solicitou desligamento do Projeto, o que foi justificado pela ausência de equipe para acompanhar o Projeto e pela oferta de recursos de compensação ambiental para serem aplicados na mesma UC selecionada pelo Projeto (Refúgio de Vida Silvestre Morros do Caraunã e do Padre). Os estados do Piauí e Rio Grande do Norte não participaram da Oficina de planejamento e há incertezas sobre a adesão destes ao Projeto.

- **Planejamento das ações de comunicação do Projeto** – Foram realizadas reuniões entre UCP/MMA, FUNBIO e colaboradores nos dias 30/11/2018, 26/02/2019 e 28/03/2019 para analisar os insumos já existentes para o desenho de uma estratégia de comunicação para o Projeto e para identificar as necessidades de contratações. Como premissas estabeleceu-se que a comunicação do Projeto deve estar alinhada à estratégia de comunicação do SNUC e da EPANB (Estratégia e Plano de Ação Nacionais para a Biodiversidade), deve considerar lições aprendidas em outros projetos e fazer uso de ferramentas, fóruns, colegiados e eventos já existentes sempre que possível. Os objetivos da estratégia de comunicação são o engajamento de parceiros na implementação do Projeto (inicialmente) e a divulgação dos resultados do Projeto (posteriormente). Embora tenham sido sugeridas pelo grupo várias ações de comunicação identificou-se a necessidade de contratação de profissional para detalhar e implementar a estratégia.

## SITUAÇÃO FÍSICA-FINANCEIRA DO PROJETO (ATÉ 30.06.2019)

Indicadores de Produtos	Recurso Total (US\$\$)	Executado* até o período anterior	Executado período	Executado Acumulado	Previsto**	Comprometido***
<b>Componente 1</b>	2.830.265,00	527,45	23.578,05	24.105,50	22.431,82	-
1.1. Processos de criação/ampliação com análises, consultas e documentos preparados e submetidos para declaração	2.330.265,00	-	-	-	-	-
1.2. Propostas de UCs concluídas com planos de sustentabilidade financeira preparados	500.000,00	527,45	1.707,85	2.235,30	-	-
Gestão FUNBIO****	3,6%		21.870,20	21.870,20	22.431,82	
Indicadores de Produtos	Recurso Total (US\$\$)	Executado até o período anterior	Executado período	Executado Acumulado	Previsto	Comprometido
<b>Componente 2</b>	12.736.192,00	-	-	-	-	-
2.1 Planos de manejo atualizados	3.000.000,00	-	-	-	-	-
2.2 Planos de sustentabilidade financeira	500.000,00	-	-	-	-	-
2.3 UC com ações de implementação do manejo	4.009.692,00	-	-	-	-	-

2.4 UC com protocolos de monitoramento da biodiversidade testado	1.100.000,00	-	-	-	-	-
2.5 UCs com implementação de manejo do fogo	1.500.000,00	-	-	-	-	-
2.6. Área onde comunidades adotam o Manejo Integrado do fogo evitando emissões de carbono	1.500.000,00	-	-	-	-	-
2.7. Áreas com acordo de gestão/Boas práticas em áreas produtivas	1.126.500,00	-	-	-	-	-
<b>Indicadores de Produtos</b>	<b>Recurso Total (US\$)</b>	<b>Executado até o período anterior</b>	<b>Executado período</b>	<b>Executado Acumulado</b>	<b>Previsto</b>	<b>Comprometido</b>
<b>Componente 3</b>	6.572.360,00	521,36	-	521,36	-	-
3.1 Árvores de decisão, protocolos de monitoramento e mapas de áreas prioritárias para a restauração	750.000,00	521,36	-	521,36	-	-
3.2 Avaliação de áreas degradadas e planos de recuperação para áreas selecionadas	350.000,00	-	-	-	-	-
3.3 Área degradadas em processo de recuperação	5.472.360,00	-	-	-	-	-

Indicadores de Produtos	Recurso Total (US\$)	Executado até o período anterior	Executado período	Executado Acumulado	Previsto	Comprometido
<b>Componente 4</b>	5.660.530,00	-	-	-	-	-
4.1 Avaliação da efetividade de UCs para conservação de espécies ameaçadas	273.510,48	-	-	-	-	-
4.2 Elaboração e publicação de PANs territoriais	911.701,59	-	-	-	-	-
4.3 Territórios com ações prioritárias de PANs implementadas	2.887.055,04	-	-	-	-	-
4.4 Integração de sistemas de biodiversidade	258.315,45	-	-	-	-	-
4.5 Avaliação do estado de conservação de espécies	1.329.947,44	-	-	-	-	-



Indicadores de Produtos	Recurso Total (US\$)	Executado até o período anterior	Executado período	Executado Acumulado	Previsto	Comprometido
<b>Componente 5</b>	1.086.652,00	76.722,87	1.704,94	78.427,81	-	-
5.1 Oficinas e seminários para capacitação de beneficiários e parceiros-chave	506.652,00	76.722,87	1.704,94	78.427,81	-	-
5.2 Treinamento em oportunidades baseadas em biodiversidade e serviços ecossistêmicos, incluindo mulheres	150.000,00	-	-	-	-	-
5.3 Estratégias de comunicação para engajamento de comunidades locais	430.000,00	-	-	-	-	-
Adm	3.260.820,00	15.164,98	10.145,40	25.310,38	123.061,15	419,46
M&A	475.000,00	-	-	-	7.176,82	560,51
<b>TOTAL GERAL</b>	<b>32.621.819,00</b>	<b>92.936,66</b>	<b>35.428,39</b>	<b>128.365,05</b>	<b>152.669,79</b>	<b>979,97</b>

Tabela 6: Valores executados, previstos e comprometidos por Produto conforme Matriz de Resultado.

\*Valores Executados são aqueles que já tiveram seu pagamento realizado.

\*\*Valores Previstos são aqueles que já foram solicitados no sistema Cérebro pelos executores e estão em processo de contratação.

\*\*\*Valores Comprometidos são aqueles que já foram solicitados pelos executores e contratados pelo FUNBIO, mas que o pagamento ainda não foi realizado de forma total ou parcial (e.g. consultorias contratadas mas que o pagamento são realizados somente perante a entrega de produtos ao longo de um cronograma).

\*\*\*\*Conforme Convênio assinado, 3,6% do valor total do Projeto será direcionado aos custos com a equipe exclusiva alocada no FUNBIO para o Projeto. Em acordo com o BID foi estabelecido que o FUNBIO fará a recuperação destes custos por Componente, iniciando pelo Componente 1.

## PLANO DE AQUISIÇÕES

Após aprovação do Plano de Aquisições pelo BID em 21 de junho de 2019 e decorrente informação ao FUNBIO em 11/07/2019 foram iniciados dois processos de contratação no âmbito do Componente 2 – DAP/MMA. As primeiras contratações de serviço PJ e consultoria PF são referentes respectivamente ao fornecimento de tradução simultânea como forma de apoio ao Congresso Wildfire e à realização de diagnóstico inicial sobre situação do manejo do fogo nas UCs selecionadas para este apoio. A planilha detalhada do Plano de Aquisições encontra-se como anexo do relatório.



## FLUXO DE CAIXA E PROJEÇÃO DE DESEMBOLSOS

TABELA 8: CRONOGRAMA DE DESEMBOLSO ESTIMADO.

Cronograma Desembolso (estimado) - Em Reais													
	Jan	Fev	Mar	Abr	Mai	Jun	Jul	Ago	Set	Out	Nov	Dez	Total
2018												150.000,00	150.000,00
2019					96.000,00							600.000,00	696.000,00
2020			1.000.000,00			2.500.000,00			3.750.000,00			2.000.000,00	9.250.000,00
2021			3.750.000,00			2.500.000,00		3.000.000,00				1.800.000,00	11.050.000,00
2022			1.500.000,00			2.800.000,00			3.000.000,00			1.500.000,00	8.800.000,00
2023		1.800.000,00		875.820,00									2.675.820,00
<b>Total</b>													<b>32.621.820,00</b>

A tabela acima apresenta uma estimativa de desembolsos para o período do Projeto. Entretanto, vale ressaltar que os Acordo de Cooperação com os parceiros do Projeto ainda não foram realizados o que impossibilita o início das atividades planejadas para todos os parceiros com execução do MMA. Este atraso no início da execução poderá comprometer o cronograma apresentado acima.

## CONTRAPARTIDA

Conforme acordado entre os parceiros o reporte de contrapartida será realizado anualmente a partir de dezembro de 2019 a partir das informações fornecidas pelos diversos parceiros do Projeto.

## ASPECTOS SOCIAIS E AMBIENTAIS (SALVAGUARDAS)

A Reunião Pública realizada em Brasília, em 24 de janeiro de 2018, teve como principais objetivos a divulgação do Projeto GEF Terrestre, em especial em relação às políticas de salvaguardas do BID, e o levantamento de contribuições para os documentos Análise Ambiental e Social (AAS) e Plano de Gestão Ambiental e Social (PGAS) do Projeto, que posteriormente passaram a integrar o Manual Operacional do Projeto.

O principal objetivo do Plano de Gestão Ambiental e Social do Projeto GEF Terrestre (PGAS) é prever e avaliar os possíveis impactos ambientais e sociais que possam resultar das atividades do Projeto e identificar as respectivas medidas para evitar, mitigar ou compensar os eventuais impactos negativos, em atendimento ao que dispõe as políticas socioambientais do GEF, do Banco Interamericano de Desenvolvimento (BID) e a legislação brasileira.

Anteriormente ao início da execução das atividades previstas para o Projeto, entre o final de 2018 e o primeiro semestre de 2019, os pontos focais das Unidades Operativas (e.g. MMA, ICMBio, Jardim Botânico e Órgãos Estaduais do Meio Ambiente) realizaram o preenchimento do Formulário de Verificação Socioambiental elaborado em parceria pelo FUNBIO e MMA com intuito de mapear dentre as UCs apoiadas, quais ações poderiam representar riscos sociais e/ou ambientais. O preenchimento é requerimento para o início das atividades de cada instituição parceira, em especial quando tais atividades preveem o envolvimento de povos e comunidades tradicionais ou comunidades vulneráveis, e servirá como linha de base para o monitoramento dos impactos ambientais e sociais do projeto.

O principal objetivo da aplicação do Formulário foi verificar se as atividades planejadas para o Projeto acionam ou não as salvaguardas relativas a: (i) Povos Indígenas; (ii) Reassentamento Involuntário, caso ação resulte na restrição do acesso a recursos para populações locais; (iii) Impactos transfronteiriços; (iv) Materiais perigosos; e (v) Habitats naturais e sítios culturais.

Após a avaliação pelo FUNBIO e pela Unidade de Coordenação do Projeto dos Formulários preenchidos, será realizado um alinhamento junto às Unidades Operativas, com intuito de avaliar a necessidade de estas planejarem atividades adicionais em seus Planos Operativos (POs) para evitar ou mitigar os impactos observados relativos às salvaguardas.

Durante o monitoramento da questão, caso seja verificado algum ponto crítico que mereça atenção, os gestores e pontos focais devem comunicar o fato ao FUNBIO, que após análise encaminha à questão à UCP para resolução conjunta. Ao Comitê Executor cabe o apoio às UOs na resolução da questão e o encaminhamento ao Comitê estratégico e ao BID os pontos críticos não solucionados, seguindo o fluxograma de salvaguardas

apresentado no MOP e na figura 1. O fluxograma de salvaguardas foi apresentado e aprovado pelo Comitê Estratégico do Projeto na reunião do dia 16 de abril de 2019.

Está previsto para o segundo semestre de 2019 a consolidação dos dados obtidos dos formulários e envio de um relatório à UCP. Entretanto, o contato junto às UOs para eventuais ajustes nas atividades planejadas só será realizado após a assinatura dos Acordos de Cooperação.

## LIÇÕES APRENDIDAS

O Projeto passou por um extenso período de preparação e os eventos realizados com os atores em 2018 (consulta pública, missão de supervisão e oficina de planejamento) geraram grande expectativa junto aos executores e demais partes envolvidas (beneficiários) pelo início das atividades. Devido à demora nos trâmites, principalmente a demora na assinatura dos Acordos de Cooperação, as expectativas ainda não foram alcançadas. Por este motivo a coordenação do Projeto e o FUNBIO seguem aguardando a assinatura dos ACs para iniciar quaisquer outras atividades voltadas às UOs com intuito de não gerar novas expectativas que não poderão ser atendidas até a assinatura de tais documentos.

Outra lição aprendida é que o planejamento por parte das UOs de atividades e recursos além do primeiro ciclo de execução acarreta uma série de dificuldades na organização e execução das atividades de compra e contratação, assim como no preenchimento e acompanhamento dos métodos e ferramentas de monitoramento utilizadas pelo BID, como POA e Plano de Aquisições (PA). Assim, ressalta-se a necessidade de uma melhor orientação junto às Unidades Operativas quando da revisão do planejamento das atividades, para estas se aproximem mais da realidade em termos de prazo para a execução, não devendo exceder o período acordado e para que estejam alinhadas aos resultados anuais previstos na matriz de resultados do Projeto.

## CLÁUSULAS CONTRATUAIS

TABELA 9: CONTROLE DE PRINCIPAIS CLÁUSULAS CONTRATUAIS DO CONVÊNIO ESTABELECIDO ENTRE BID E FUNBIO.

Descrição	Data limite	Data submissão	Nº Doc de encaminhamento	Nº Ofício (CBR de resposta)	Observação
Evidência da constituição da UGP no âmbito do Órgão Executor e seleção de sua equipe básica		23-out-2018	Carta FUNBIO 754/2018	3912/2018	
Entrada em vigor do Acordo de Cooperação entre FUNBIO e MMA		22-nov-2018	Carta FUNBIO 822/2018	3912/2018	Publicação no DOU 14/11/2018
Entrada em vigor do MOP		18-abr-2019	Carta FUNBIO 168/2019	3912/2018	
Adaptação e customização do sistema de gerenciamento de projetos do FUNBIO para emissão de relatórios		23-out-2018	Carta FUNBIO 755/2018	3912/2018	
Parecer jurídico fundamentado		1-ago-2018	Carta FUNBIO 525/2018	3912/2018	
Assinaturas Autorizadas		25-jun-2018	Carta FUNBIO 426/2018	3912/2018	
Informações Bancárias		25-jun-2018	Cartas FUNBIO 427/2018 e 428/2018	3912/2018	
Sistema Financeiro		25-jun-2018	FUNBIO 723/2018	3912/2018	
Plano de Aquisições atualizado no sistema que o Banco determinar		14-jun-2019	Carta FUNBIO 316/2019	1415/2019	Plano de Aquisições será atualizado no máximo anualmente
POA	31/01 de cada ano				
Plano de Execução do Projeto (PEP)	sempre que necessário				
Relatório de Acompanhamento (semestral)	60 dias após finalização de cada semestre				
Relatório de Avaliação Intermediária	23-nov-2020				30 meses da execução ou 50% dos recursos
Relatório de Avaliação Final	23-nov-2022				últimos seis meses anteriores ao término do Projeto
Demonstrações financeiras	180 dias após vencimento desembolso				

## PROGRESS MANAGEMENT REPORT – PMR

Considerando que o primeiro preenchimento do PMR está ocorrendo em conjunto com o presente relatório, foram relatadas as atividades desenvolvidas no mesmo período (anos 2018 e 2019 até 30.06.2019). Vale ressaltar que novas informações poderão ser relatadas para o ano de 2019 quando do preenchimento do relatório anal ao final do ano.

Na primeira aba da planilha, onde são monitorados os Impactos do projeto, não há previsão de reporte até o ano de 2026.

Já na segunda aba, onde são monitorados os *Outcomes* esperados, foram reportados avanços na linha 2.1 a partir da criação de 5 UCs (APA Boqueirão da Onça, PARNA Boqueirão da Onça, APA da Ararinha Azul, REVIS da Ararinha Azul e APA Dunas do Rosado). Todas as Unidades de Conservação foram criadas na Caatinga e juntas totalizam 943.889 hectares.

Na terceira aba da planilha do PMR, foram relatados os *Physical Outputs*. Para a linha 2.1 foi considerado o avanço de 09 processos de criação de UCs em 2018 e 01 processo em 2019. Já na linha 5.1 foram relatados 03 eventos ocorridos no ano de 2018 (reunião de consulta pública, missão de supervisão e oficina de planejamento do projeto).

Por fim, na quarta aba de *Financial Outputs* foi relatada a execução financeira realizada até a data de corte do relatório em cada produto.

O PMR completo se encontra em anexo a este relatório.





# ANEXOS

Anexo 1 – Plano de Aquisições

Anexo 2 – Progress Management Report

Anexo 3 – POA GEF Terrestre 2019/2020

O presente Plano de Aquisições busca trabalhar dentro dos padrões adotados pelo BID, o Projeto e da Unidade Executora

	Instruções
Categoria/ Componente	Colocar o Nº de componente associado
Objeto	Objeto principal da contratação/aquisição
Descrição Adicional	Complementar as informações do objeto

	Selecionar no menu suspenso
Método de Revisão	Ex-Post
	Ex-Ante

	Selecionar no menu suspenso
Status	Previsto
	Processo em curso
	Processo Cancelado
	Contrato em Execução
	Contrato concluído

	Categoria
Métodos de Procurement (FUNBIO)	<b>Consultoria PJ</b>
	<b>Consultoria PF</b>
	<b>Bens</b>
	<b>Obra</b>

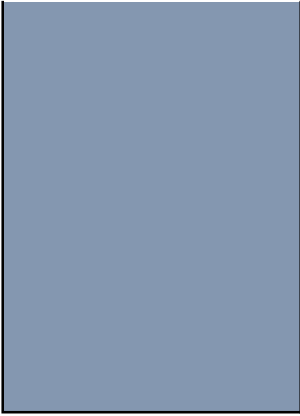

<p data-bbox="884 506 975 533"><b>Serviços</b></p>

considerando entretanto, as especificidades do

Método	Legenda	Valores
Seleção Baseada na Qualidade e Custo (SBQC)	SBQC	Sempre Aplicável
Tomada de Preços Ampla Internacional (ICB)	ICB	Acima de 5 milhões
Compra/Contratação Automática	CA	Até 100 mil
Comparação de Qualificações (3 CV's)	Comparação Qualificações	Acima de 20 mil
Compra/Contratação Direta (CD)	CD	Até 20 mil
Tomada de Preço (Shopping)	Shopping	Até 500 mil
Compra/Contratação Direta (CD)	CD	Até 10 mil
Tomada de Preços Ampla Nacional (NCB)	NCB	Entre 500 mil e 5 milhões
Tomada de Preços Ampla Internacional (ICB)	ICB	Acima de 5 milhões
Compra/Contratação Automática	CA	Até 100 mil
Compra/Contratação Direta (CD)	CD	Até 20 mil
Tomada de Preço (Shopping)	Shopping	Até 1 milhão
Tomada de Preços Ampla Nacional (NCB)	NCB	Entre 1 milhão e 10 milhões

Tomada de Preços Ampla Internacional (ICB)	ICB	Acima de 10 milhões
Compra/Contratação Automática	CA	Até 100 mil
Compra/Contratação Direta (CD)	CD	Até 10 mil
Tomada de Preço (Shopping)	Shopping	Até 500 mil
Tomada de Preços Ampla Nacional (NCB)	NCB	Entre 500 mil e 5 milhões
Tomada de Preços Ampla Internacional (ICB)	ICB	Acima de 5 milhões
Compra/Contratação Automática	CA	Até 100 mil

Nome Órgão Executor

Fundo Brasileiro para Biodiversidade - FUNBIO

COMPONENTES? (SIM / NÃO)

sim

Nome Órgãos Sub-executores
Ministério do Meio Ambiente
Instituto Chico Mendes para Biodiversidade
Instituto Jardim Botânico
Instituto do Meio Ambiente e Recursos Hídricos do Estado da Bahia
Secretaria Estadual do Meio Ambiente de Fortaleza - Ceará
Secretaria Estadual de Meio Ambiente e Sustentabilidade de Pernambuco
Instituto Estadual de Florestas de Minas Gerais
Secretaria estadual do meio ambiente em Teresina, Piauí
Secretaria do Meio Ambiente e dos Recursos Hídricos - semarh- RN
Secretaria do Ambiente e Desenvolvimento Sustentável RS
Secretaria de Estado do Meio Ambiente MT
Instituto de Meio Ambiente de Mato Grosso do Sul
Secretaria de Recursos Hídricos, Meio Ambiente e Ciência e e tecnologia João Pessoa
Instituto do Meio Ambiente de Alagoas

Nome dos Componentes
Componente 1 - Criação de Novas Unidades de Conservação
Componente 2 - Manejo de Unidades de Conservação e Áreas Adjacentes
Componente 3 - Recuperação de Áreas Degradadas
Componente 4 Monitoramento dos Riscos de Extinção de Flora e Fauna
Componente 5 - Comunicação e Integração com Comunidades

Iniciais Órgãos Sub-executores
--------------------------------

MMA
-----

ICMBio
--------

JBRJ
------

INEMA-BA
----------

SEMA CE
---------

SEMAS-PE
----------

IEF-MG
--------

SEMAR-PI
----------

SEMARH-RN
-----------

SEMA-RS
---------

SEMA-MT
---------

IMASUL-MS
-----------

SERHMACT - PB
---------------

IMA-AL
--------



**INFORMAÇÕES PARA CARGA INICIAL DO PLANO DE AQUISIÇÕES EM CURSO I****1. Cobertura do Plano de Aquisições**

<b>Dato</b>	<b>Desde</b>
Cobertura do Plano de Aquisições:	jul/19

**2. Versão do Plano de Aquisições**

Versión ( 1-xxxx -Incluir Año- ) :	Versão 1
------------------------------------	----------

**3. Tipos de Gastos**

<b>Categoria de Aquisição</b>	<b>Montante Financiado pelo Banco</b>
Obra	USD 742,949
Consultorias PJ	USD 2,328,544
Consultorias PF	USD 386,146
Serviços de Não Consultoria	USD 1,132,125
Bens	USD 1,297,401
<b>Total</b>	<b>USD 5,887,165</b>

**4. Componentes**

<b>Componentes</b>	<b>Montante Financiado pelo Banco</b>
Componente 1 - Criação de Novas Unidades de Conservação	USD 971,057
Componente 2 - Manejo de Unidades de Conservação e Ár	USD 3,995,041
Componente 3 - Recuperação de Áreas Degradadas	USD 407,821
Componente 4 Monitoramento dos Riscos de Extinção de	USD 289,659
Componente 5 - Comunicação e Integração com Comunida	USD 14,372
Administração e Coordenação	USD 6,500
Monitoramento e Avaliação	USD 29,744
Multicomponente (cartões)	USD 172,972
<b>Total</b>	<b>USD 5,887,165</b>

<b>3/OU ÚLTIMA VERSÃO</b>
<b>Hasta</b>
dez/20
.2019
<b>Montante Total (Incluindo Contrapartida)</b>
USD 742,949
USD 2,328,544
USD 386,146
USD 1,132,125
USD 1,297,401
<b>USD 5,887,165</b>

<b>Montante Total (Incluindo Contrapartida)</b>
USD 971,057
USD 3,995,041
USD 407,821
USD 289,659
USD 14,372
USD 6,500
USD 29,744
USD 172,972
<b>USD 5,887,165</b>

1 OBRAS				
Componente	Código	Produto	Produto	Atividade
2	93518	2.5 UCs com implementação de manejo do fogo	2.5	Implementar o Manejo Integrado do Fogo
2	93721	2.3 UC com ações de implementação do manejo	2.3	Garantir infraestrutura para realização da
2	93954	2.5 UCs com implementação de manejo do fogo	2.5	Apoiar o Manejo Integrado do Fogo em U
2	94015	2.3 UC com ações de implementação do manejo	2.3	Implantar Plano de Visitação
2	94019	2.3 UC com ações de implementação do manejo	2.3	Garantir infraestrutura para realização da
2	94189	2.7. Áreas com acordo de gestão/Boas praticas e	2.7	Fortalecer as Comunidades Locais para im
2	94218	2.3 UC com ações de implementação do manejo	2.3	Garantir infraestrutura para realização da
2	94252	2.3 UC com ações de implementação do manejo	2.3	Garantir infraestrutura para realização da
2	94364	2.3 UC com ações de implementação do manejo	2.3	Implantar Plano de Visitação
2	95110	2.3 UC com ações de implementação do manejo	2.3	Garantir infraestrutura para realização da
<b>Total Componente 2</b>				
<b>TOTAL OBRAS</b>				

2 CONSULTORIAS PJ				
Componente	Código	Produto	Produto	Atividade
1	93670	1.1. Processos de criação/ampliação com análise:	1.1	Realizar estudos para criação / alteração c
1	93687	1.1. Processos de criação/ampliação com análise:	1.1	Realizar estudos para criação / alteração c
1	93688	1.1. Processos de criação/ampliação com análise:	1.1	Realizar estudos para criação / alteração c
1	93870	1.1. Processos de criação/ampliação com análise:	1.1	Atividade: - Complementação de estudos
1	94503	1.1. Processos de criação/ampliação com análise:	1.1	Realizar estudos para criação / alteração c
1	94511	1.1. Processos de criação/ampliação com análise:	1.1	Realizar estudos para criação / alteração c
1	94683	1.2. Propostas de UCs concluídas com planos de s	1.2	Coordenação da estratégia de sustentabil
1	95052	1.1. Processos de criação/ampliação com análise:	1.1	Realizar estudos para criação / alteração c
1	95205	1.1. Processos de criação/ampliação com análise:	1.1	Realizar estudos para criação / alteração c
<b>Total Componente 1</b>				
2	93508	2.1 Planos de manejo atualizados	2.1	Elaborar o Plano de Manejo
2	93509	2.1 Planos de manejo atualizados	2.1	Elaborar o Plano de Manejo
2	93510	2.1 Planos de manejo atualizados	2.1	Elaborar o Plano de Manejo
2	93517	2.5 UCs com implementação de manejo do fogo	2.5	Implementar o Manejo Integrado do Fogo
2	93529	2.3 UC com ações de implementação do manejo	2.3	Realizar ações preparatórias de proteção
2	93537	2.1 Planos de manejo atualizados	2.1	Elaborar o Plano de Manejo
2	93635	2.3 UC com ações de implementação do manejo	2.3	Implantar Plano de Visitação
2	93685	2.1 Planos de manejo atualizados	2.1	Elaborar o Plano de Manejo
2	93727	2.3 UC com ações de implementação do manejo	2.3	Garantir infraestrutura para realização da
2	93735	2.3 UC com ações de implementação do manejo	2.3	Realizar demarcação dos limites
2	93746	2.1 Planos de manejo atualizados	2.1	Elaborar /Revisar Planos Específicos
2	93749	2.1 Planos de manejo atualizados	2.1	Elaborar o Plano de Manejo
2	93751	2.7. Áreas com acordo de gestão/Boas praticas e	2.7	Elaborar instrumento de exploração de pr
2	93754	2.7. Áreas com acordo de gestão/Boas praticas e	2.7	Elaborar instrumento de exploração de pr
2	93783	2.1 Planos de manejo atualizados	2.1	Elaborar /Revisar Planos Específicos
2	93806	2.1 Planos de manejo atualizados	2.1	Elaborar o Plano de Manejo
2	93811	2.3 UC com ações de implementação do manejo	2.3	Elaborar os Protocolos de Manejo de espé
2	93828	2.3 UC com ações de implementação do manejo	2.3	Garantir infraestrutura para realização da
2	93859	2.3 UC com ações de implementação do manejo	2.3	Elaborar plano de comunicação e divulgaç
2	93905	2.3 UC com ações de implementação do manejo	2.3	Realizar a fiscalização
2	93910	2.1 Planos de manejo atualizados	2.1	Elaborar o Plano de Manejo
2	93956	2.1 Planos de manejo atualizados	2.1	Revisar o Plano de Manejo
2	94055	2.5 UCs com implementação de manejo do fogo	2.5	Apoiar o Manejo Integrado do Fogo em U
2	94130	2.3 UC com ações de implementação do manejo	2.3	Realizar demarcação dos limites
2	94247	2.1 Planos de manejo atualizados	2.1	Elaborar / Revisar Plano de Uso Público
2	95098	2.3 UC com ações de implementação do manejo	2.3	Garantir infraestrutura para realização da
2	95109	2.1 Planos de manejo atualizados	2.1	Elaborar o Plano de Manejo
2	95149	2.1 Planos de manejo atualizados	2.1	Elaborar /Revisar Planos Específicos
2	95299	2.3 UC com ações de implementação do manejo	2.3	Garantir infraestrutura para realização da
2	97422	2.1 Planos de manejo atualizados	2.1	Elaborar o Plano de Manejo
<b>Total Componente 2</b>				

3	93946	3.1 Árvores de decisão, protocolos de monitoram	3.1	Áreas Prioritárias para Restauração na Ca
3	93951	3.1 Árvores de decisão, protocolos de monitoram	3.1	Áreas Prioritárias para Restauração na Ca
<b>Total Componente 3</b>				
4	93842	4.3 Territórios com ações prioritárias de PANs imj	4.3	Implementação de PANs coordenados pel
<b>Total Componente 4</b>				
7	97392	7.1. Monitoramento e Avaliação	7.1	Auditoria externa
<b>Total Monitoramento e Avaliação</b>				
<b>TOTAL CONSULTORIAS PJ</b>				

<b>3 CONSULTORIAS PF</b>				
Componente	Código	Produto	Produto	Atividade
1	94665	1.1. Processos de criação/ampliação com análises	1.1	Incentivar a criação de RPPNs
<b>Total Componente 1</b>				
2	93539	2.3 UC com ações de implementação do manejo	2.3	Garantir infraestrutura para realização da
2	93618	2.1 Planos de manejo atualizados	2.1	Elaborar / Revisar Plano de Uso Público
2	93629	2.1 Planos de manejo atualizados	2.1	Elaborar / Revisar Plano de Uso Público
2	93643	2.7. Áreas com acordo de gestão/Boas praticas e	2.7	Elaborar instrumento de exploração de pr
2	93703	2.5 UCs com implementação de manejo do fogo	2.5	Apoiar o Manejo Integrado do Fogo em U
2	93730	2.3 UC com ações de implementação do manejo	2.3	Realizar ações de preventivas e de comba
2	93763	2.3 UC com ações de implementação do manejo	2.3	Elaborar plano de comunicação e divulgaç
2	93852	2.5 UCs com implementação de manejo do fogo	2.5	Apoiar o Manejo Integrado do Fogo em U
2	93855	2.5 UCs com implementação de manejo do fogo	2.5	Apoiar o Manejo Integrado do Fogo em U
2	94099	2.1 Planos de manejo atualizados	2.1	Elaborar / Revisar Plano de Uso Público
2	94102	2.1 Planos de manejo atualizados	2.1	Elaborar / Revisar Plano de Uso Público
2	94215	2.3 UC com ações de implementação do manejo	2.3	Garantir infraestrutura para realização da
2	94255	2.1 Planos de manejo atualizados	2.1	Revisar o Plano de Manejo
2	94256	2.3 UC com ações de implementação do manejo	2.3	Garantir infraestrutura para realização da
2	94265	2.1 Planos de manejo atualizados	2.1	Elaborar / Revisar Plano de Uso Público
2	94268	2.1 Planos de manejo atualizados	2.1	Elaborar / Revisar Plano de Fiscalização
2	94363	2.3 UC com ações de implementação do manejo	2.3	Implantar Plano de Visitação
2	94401	2.3 UC com ações de implementação do manejo	2.3	Implantar Plano de Visitação
2	94458	2.7. Áreas com acordo de gestão/Boas praticas e	2.7	Elaborar instrumento de exploração de pr
2	94481	2.5 UCs com implementação de manejo do fogo	2.5	Implementar o Manejo Integrado do Fogc
2	95124	2.6. Área onde comunidades adotam o Manejo Ir	2.6	Articular com parceiros para implementaç
<b>Total Componente 2</b>				
4	93642	4.2 Elaboração e publicação de PANs territoriais	4.2	Elaboração de PANs coordenados pelo ICI
4	93776	4.3 Territórios com ações prioritárias de PANs imj	4.3	Implementação de PANs coordenados pel
<b>Total Componente 4</b>				
5	95230	5.3 Estratégias de comunicação para engajament	5.3	Elaboração e implementação da estratégi
<b>Total Componente 5</b>				
<b>TOTAL CONSULTORIAS PF</b>				

<b>4 SERVIÇOS DE NÃO CONSULTORIA</b>				
Componente	Código	Produto	Produto	Atividade
1	93661	1.1. Processos de criação/ampliação com análises	1.1	Realizar estudos para criação / alteração c
1	93714	1.1. Processos de criação/ampliação com análises	1.1	Realizar estudos para criação / alteração c
1	93728	1.1. Processos de criação/ampliação com análises	1.1	Elaborar proposta para criação / alteraçãc
1	93750	1.1. Processos de criação/ampliação com análises	1.1	Elaborar proposta para criação / alteraçãc
1	93752	1.1. Processos de criação/ampliação com análises	1.1	Elaborar proposta para criação / alteraçãc
1	93788	1.1. Processos de criação/ampliação com análises	1.1	Complementação de estudos para criaçãc
1	94646	1.1. Processos de criação/ampliação com análises	1.1	Coordenação do Componente de Criação
1	94649	1.1. Processos de criação/ampliação com análises	1.1	Coordenação do Componente de Criação
1	94659	1.1. Processos de criação/ampliação com análises	1.1	Coordenação do Componente de Criação
1	94667	1.1. Processos de criação/ampliação com análises	1.1	Incentivar a criação de RPPNs
1	94670	1.1. Processos de criação/ampliação com análises	1.1	Incentivar a criação de RPPNs
1	94671	1.1. Processos de criação/ampliação com análises	1.1	Incentivar a criação de RPPNs
1	94672	1.1. Processos de criação/ampliação com análises	1.1	Incentivar a criação de RPPNs
1	94678	1.1. Processos de criação/ampliação com análises	1.2	Coordenação da estratégia de sustentabil
1	95049	1.1. Processos de criação/ampliação com análises	1.1	Elaborar proposta para criação / alteraçãc

1	95050	1.1. Processos de criação/ampliação com análises	1.1	Elaborar proposta para criação / alteraçã
1	95054	1.1. Processos de criação/ampliação com análises	1.1	Elaborar proposta para criação / alteraçã
1	95057	1.1. Processos de criação/ampliação com análises	1.1	Elaborar proposta para criação / alteraçã
1	95116	1.1. Processos de criação/ampliação com análises	1.1	Elaborar proposta para criação / alteraçã
<b>Total Componente 1</b>				
2	93519	2.3 UC com ações de implementação do manejo	2.3	Realizar demarcação dos limites
2	93521	2.3 UC com ações de implementação do manejo	2.3	Realizar sinalização dos limites
2	93538	2.3 UC com ações de implementação do manejo	2.3	Realizar sinalização dos limites
2	93549	2.1 Planos de manejo atualizados	2.1	Elaborar o Plano de Manejo
2	93551	2.1 Planos de manejo atualizados	2.1	Elaborar o Plano de Manejo
2	93554	2.1 Planos de manejo atualizados	2.1	Elaborar o Plano de Manejo
2	93637	2.3 UC com ações de implementação do manejo	2.3	Implantar Plano de Visitação
2	93640	2.1 Planos de manejo atualizados	2.1	Elaborar / Revisar Plano de Uso Público
2	93657	2.1 Planos de manejo atualizados	2.1	Elaborar / Revisar Plano de Uso Público
2	93737	2.3 UC com ações de implementação do manejo	2.3	Realizar diagnóstico da situação fundiária
2	93739	2.3 UC com ações de implementação do manejo	2.3	Realizar sinalização dos limites
2	93755	2.3 UC com ações de implementação do manejo	2.3	Elaborar material de divulgação da UC
2	93800	2.5 UCs com implementação de manejo do fogo	2.5	Apoiar o Manejo Integrado do Fogo em U
2	93844	2.3 UC com ações de implementação do manejo	2.3	Realizar sinalização dos limites
2	93853	2.3 UC com ações de implementação do manejo	2.3	Realizar sinalização dos limites
2	93868	2.3 UC com ações de implementação do manejo	2.3	Realizar sinalização dos limites
2	93895	2.3 UC com ações de implementação do manejo	2.3	Realizar ações de preventivas e de comba
2	93911	2.1 Planos de manejo atualizados	2.1	Elaborar o Plano de Manejo
2	93919	2.1 Planos de manejo atualizados	2.1	Elaborar o Plano de Manejo
2	93928	2.3 UC com ações de implementação do manejo	2.3	Formar o Conselho Gestor
2	93935	2.1 Planos de manejo atualizados	2.1	Revisar o Plano de Manejo
2	93943	2.1 Planos de manejo atualizados	2.1	Elaborar o Plano de Manejo
2	93949	2.1 Planos de manejo atualizados	2.1	Revisar o Plano de Manejo
2	93973	2.5 UCs com implementação de manejo do fogo	2.5	Implementar o Manejo Integrado do Fogc
2	94001	2.3 UC com ações de implementação do manejo	2.3	Implantar o Conselho Gestor
2	94004	2.3 UC com ações de implementação do manejo	2.3	Implantar ações de Educação Ambiental
2	94026	2.3 UC com ações de implementação do manejo	2.3	Formar o Conselho Gestor
2	94106	2.5 UCs com implementação de manejo do fogo	2.5	Implementar o Manejo Integrado do Fogc
2	94109	2.1 Planos de manejo atualizados	2.1	Elaborar / Revisar Plano de Uso Público
2	94117	2.5 UCs com implementação de manejo do fogo	2.5	Apoiar o Manejo Integrado do Fogo em U
2	94145	2.3 UC com ações de implementação do manejo	2.3	Garantir infraestrutura para realização da
2	94149	2.1 Planos de manejo atualizados	2.1	Elaborar / Revisar Plano de Uso Público
2	94155	2.3 UC com ações de implementação do manejo	2.3	Implantar ações de Educação Ambiental
2	94178	2.6. Área onde comunidades adotam o Manejo Ir	2.6	Implementar o Manejo Integrado do Fogc
2	94186	2.7. Áreas com acordo de gestão/Boas praticas e	2.7	Fortalecer as Comunidades Locais para im
2	94238	2.3 UC com ações de implementação do manejo	2.3	Garantir equipamentos para realização da
2	94288	2.6. Área onde comunidades adotam o Manejo Ir	2.6	Implementar o Manejo Integrado do Fogc
2	94292	2.6. Área onde comunidades adotam o Manejo Ir	2.6	Implementar o Manejo Integrado do Fogc
2	94311	2.5 UCs com implementação de manejo do fogo	2.5	Apoiar o Manejo Integrado do Fogo em U
2	94325	2.6. Área onde comunidades adotam o Manejo Ir	2.6	Implementar o Manejo Integrado do Fogc
2	94331	2.6. Área onde comunidades adotam o Manejo Ir	2.6	Apoiar o Manejo Integrado do Fogo na Ca
2	94334	2.6. Área onde comunidades adotam o Manejo Ir	2.6	Apoiar o Manejo Integrado do Fogo na Ca
2	94341	2.6. Área onde comunidades adotam o Manejo Ir	2.6	Apoiar o Manejo Integrado do Fogo na Ca
2	94359	2.3 UC com ações de implementação do manejo	2.3	Realizar sinalização dos limites
2	94376	2.3 UC com ações de implementação do manejo	2.3	Garantir infraestrutura para realização da
2	94395	2.6. Área onde comunidades adotam o Manejo Ir	2.6	Implementar o Manejo Integrado do Fogc
2	94402	2.3 UC com ações de implementação do manejo	2.3	Implantar Plano de Visitação
2	94403	2.3 UC com ações de implementação do manejo	2.3	Implantar Plano de Visitação
2	94408	2.3 UC com ações de implementação do manejo	2.3	Implantar Plano de Visitação
2	94412	2.3 UC com ações de implementação do manejo	2.3	Implantar Plano de Visitação
2	94413	2.3 UC com ações de implementação do manejo	2.3	Elaborar Planejamento Tático/ Operacion
2	94416	2.3 UC com ações de implementação do manejo	2.3	Elaborar Planejamento Tático/ Operacion
2	94418	2.3 UC com ações de implementação do manejo	2.3	Implantar o Conselho Gestor
2	94420	2.3 UC com ações de implementação do manejo	2.3	Implantar o Conselho Gestor
2	94427	2.4 UC com protocolos de monitoramento da bio	2.4	Elaborar Protocolo de Monitoramento da
2	94428	2.4 UC com protocolos de monitoramento da bio	2.4	Elaborar Protocolo de Monitoramento da
2	94429	2.3 UC com ações de implementação do manejo	2.3	Implantar Plano de Visitação
2	94439	2.7. Áreas com acordo de gestão/Boas praticas e	2.7	Elaborar Termo de Compromisso
2	94442	2.7. Áreas com acordo de gestão/Boas praticas e	2.7	Elaborar Termo de Compromisso
2	94443	2.7. Áreas com acordo de gestão/Boas praticas e	2.7	Elaborar Termo de Compromisso
2	94453	2.7. Áreas com acordo de gestão/Boas praticas e	2.7	Elaborar instrumento de exploração de pr
2	94459	2.7. Áreas com acordo de gestão/Boas praticas e	2.7	Elaborar instrumento de exploração de pr

2	94460	2.7. Áreas com acordo de gestão/Boas praticas e	2.7	Elaborar instrumento de exploração de pr
2	94471	2.3 UC com ações de implementação do manejo	2.3	Implantar ações de Educação Ambiental
2	94476	2.7. Áreas com acordo de gestão/Boas praticas e	2.7	Fortalecer as Comunidades Locais para im
2	94489	2.4 UC com protocolos de monitoramento da bio	2.4	Elaborar Protocolo de Monitoramento da
2	94497	2.4 UC com protocolos de monitoramento da bio	2.4	Elaborar Protocolo de Monitoramento da
2	94728	2.1 Planos de manejo atualizados	2.1	Coordenação do Componente de Manejo
2	94733	2.1 Planos de manejo atualizados	2.1	Coordenação do Componente de Manejo
2	94738	2.1 Planos de manejo atualizados	2.1	Coordenação do Componente de Manejo
2	94751	2.3 UC com ações de implementação do manejo	2.3	Fortalecer as Comunidades Locais
2	95097	2.3 UC com ações de implementação do manejo	2.3	Garantir infraestrutura para realização da
2	95099	2.3 UC com ações de implementação do manejo	2.3	Garantir infraestrutura para realização da
2	95117	2.3 UC com ações de implementação do manejo	2.3	Implantar ações de Educação Ambiental
2	95118	2.6. Área onde comunidades adotam o Manejo Ir	2.6	Articular com parceiros para implementaç
2	95122	2.6. Área onde comunidades adotam o Manejo Ir	2.6	Articular com parceiros para implementaç
2	95123	2.6. Área onde comunidades adotam o Manejo Ir	2.6	Atividade: - Atividade: Articular com parc
<b>Total Componente 2</b>				
3	93900	3.1 Árvores de decisão, protocolos de monitoram	3.1	Árvore de decisão para restauração na Ca
3	93936	3.1 Árvores de decisão, protocolos de monitoram	3.1	Árvore de decisão para restauração na Ca
<b>Total Componente 3</b>				
4	93543	4.2 Elaboração e publicação de PANs territoriais	4.2	Elaboração de PANs coordenados pelo JBI
4	93548	4.2 Elaboração e publicação de PANs territoriais	4.2	Elaboração de PANs coordenados pelo JBI
4	93550	4.2 Elaboração e publicação de PANs territoriais	4.2	Elaboração de PANs coordenados pelo JBI
4	93552	4.2 Elaboração e publicação de PANs territoriais	4.2	Elaboração de PANs coordenados pelo JBI
4	93553	4.2 Elaboração e publicação de PANs territoriais	4.2	Elaboração de PANs coordenados pelo JBI
4	93556	4.2 Elaboração e publicação de PANs territoriais	4.2	Elaboração de PANs coordenados pelo JBI
4	93565	4.4 Integração de sistemas de biodiversidade	4.4	Aperfeiçoamento dos sistemas e bancos c
4	93567	4.4 Integração de sistemas de biodiversidade	4.4	Aperfeiçoamento dos sistemas e bancos c
4	93581	4.5 Avaliação do estado de conservação de espéc	4.5	Estado de conservação das espécies da flc
4	93582	4.5 Avaliação do estado de conservação de espéc	4.5	Estado de conservação das espécies da flc
4	93584	4.5 Avaliação do estado de conservação de espéc	4.5	Estado de conservação das espécies da flc
4	93585	4.5 Avaliação do estado de conservação de espéc	4.5	Estado de conservação das espécies da flc
4	93595	4.3 Territórios com ações prioritárias de PANs imj	4.3	Definição de ações a serem implementad:
4	93619	4.5 Avaliação do estado de conservação de espéc	4.5	Estado de conservação das espécies da flc
4	93623	4.2 Elaboração e publicação de PANs territoriais	4.2	Elaboração de PANs coordenados pelo ICI
4	93668	4.3 Territórios com ações prioritárias de PANs imj	4.3	Monitoria dos PANs coordenados pelo ICI
4	93676	4.3 Territórios com ações prioritárias de PANs imj	4.3	Implementação de PANs coordenados pel
4	93745	4.3 Territórios com ações prioritárias de PANs imj	4.3	Implementação de PANs coordenados pel
4	93815	4.3 Territórios com ações prioritárias de PANs imj	4.3	Implementação de PANs coordenados pel
4	94061	4.5 Avaliação do estado de conservação de espéc	4.5	Estado de conservação das espécies da fa
4	94078	4.1 Avaliação da efetividade de UCs para conserv	4.1	Efetividade de UCs no Bioma Caatinga par
4	94101	4.1 Avaliação da efetividade de UCs para conserv	4.1	Efetividade de UCs no Bioma Pampa para
4	94347	4.3 Territórios com ações prioritárias de PANs imj	4.3	Implementação de PANs coordenados pel
4	94348	4.3 Territórios com ações prioritárias de PANs imj	4.3	Implementação de PANs coordenados pel
4	94349	4.3 Territórios com ações prioritárias de PANs imj	4.3	Implementação de PANs coordenados pel
4	94350	4.3 Territórios com ações prioritárias de PANs imj	4.3	Implementação de PANs coordenados pel
4	94352	4.3 Territórios com ações prioritárias de PANs imj	4.3	Implementação de PANs coordenados pel
<b>Total Componente 4</b>				
5	95161	5.1 Oficinas e seminários para capacitação de ber	5.1	Reuniões do Comitê Estratégico, Comitê E
5	95212	5.1 Oficinas e seminários para capacitação de ber	5.1	Monitoramento e gestão do Projeto
5	95233	5.3 Estratégias de comunicação para engajament	5.3	Implementação do Plano de Gestão Ambi
5	95237	5.3 Estratégias de comunicação para engajament	5.3	Implementação do Plano de Gestão Ambi
<b>Total Componente 5</b>				
6	97383	6.2. Coordenação	6.2	Coordenação
6	97384	6.2. Coordenação	6.2	Coordenação
6	97388	6.2. Coordenação	6.2	Coordenação
<b>Total Administração e Coordenação</b>				
7	97391	7.1. Monitoramento e Avaliação		Monitoramento
<b>Total Monitoramento e Avaliação</b>				
-	-	-	-	-
-	-	-	-	-
-	-	-	-	-
<b>TOTAL SERVIÇOS DE NÃO CONSULTORIA</b>				







Unidade Operativa	Objeto (Insumo)	Descrição Adicional (Ajuda Memória)
Comp. 2 - PARNA Chapada Diamantina/ICMBio	Construção da Base da Brigada em Mucugê	
Comp. 2 - PARNA Furna Feia/ICMBio	Construção sede administrativa e Casa de Apoio	
Comp. 2 - PARNA Aparados Serra/ICMBio	Revisão, manutenção e modernização das torres de observação de incêndio	
Comp. 2 - PARNA Furna Feia/ICMBio	Instalação de Estruturas	Obras de instalação das estr
Comp. 2 - PARNA Sete Cidades/ICMBio	Restauração de Estruturas	início da restauração das es
Comp. 2 - PARNA Furna Feia/ICMBio	Construção de Estruturas de Apoio	construção de duas estrutur
Comp. 2 - PARNA do Pantanal Matogrossense/ICMBio	Reforma Estrutura Física	Contratar a execução do ser
Comp. 2 - ESEC Taiamã/ICMBio	Reforma da sede de campo da UC. Ampliação do sistema de energia solar.	
Comp. 2 - PARNA do Pantanal Matogrossense/ICMBio	Obras nas estruturas de visitação	Contratar serviço de PJ para
Comp. 2 - REBIO Ibirapuitã/SEMA-RS	Construção de Torre de vigilância	Construção de Torre de vigil

Unidade Operativa	Objeto (Insumo)	Descrição Adicional (Ajuda Memória)
Comp. 1 - IEF-MG	Elaboração dos estudos técnicos de criação de UC.	
Comp. 1 - SEMA-MT	Levantamento fundiário, sócio-econômico/avaliação etográfica, diagnóstico ambie	
Comp. 1 - SEMA-CE	Estudos para criação de UC's	Diagnóstico ambiental (mei
Comp. 1 - SEIRHMA/PB	Elaboração de Estudos Complementares, Oficinas Técnicas e Consultas Públicas	
Comp. 1 - SEMA-RS	Estudo para definição da ZA - UC Cerro do Jarau	Estudo complementar defin
Comp. 1 - SEMA-RS	Estudos para recategorização/alteração limites	Realizar estudos para propo
Comp. 1 - DAP/MMA	Diagnóstico e elaboração estratégia sustentabilidade f	Empresa contratada levant
Comp. 1 - SEMA-RS	Estudos para criação da Reserva da Biosfera do Pampa	Consultoria para identificaç
Comp. 1 - SEMAS-PE	Estudos socioeconômicos e ambientais, oficinas-diagnóstico e proposta de criação	
Comp. 2 - NGI - Boqueirão/Ararinha/ICMBio	Diagnóstico de vegetação e de modelos de conectividade funcional - PARNA/APA E	
Comp. 2 - NGI - Boqueirão/Ararinha/ICMBio	Levantamento fundiário e elaboração da base SIG das	(APA e PARNA Boqueirão de
Comp. 2 - NGI - Boqueirão/Ararinha/ICMBio	Elaboração de base de dados e Guia do Participante p:	Levantamento e organizaçã
Comp. 2 - PARNA Chapada Diamantina/ICMBio	Obra Projeto Executivo	Contratação PJ para elabora
Comp. 2 - PE Encontro das Águas/SEMA-MT	Elaboração do Plano de Fiscalização para a Unidade.	Elaboração do Plano de Fisc
Comp. 2 - PE Caminho dos Gerais/IEF-MG	Elaborar Plano de Manejo	Elaborar o Plano de Manejo
Comp. 2 - PE Carnaúbas/SEMA-CE	Elaboração do projeto de sinalização	Projeto com dimensioname
Comp. 2 - REVIS Morros do Carauã e do Padre/IMA-AL	Plano de Manejo - Consultoria PJ	Elaboração de todos os estu
Comp. 2 - PARNA Furna Feia/ICMBio	Proj. Executivo da sede administrativa e da casa de ap	Elaboração dos Projetos Exe
Comp. 2 - FLONA Araripe-Apodi/ICMBio	Revisão dos limites da UC	Georreferenciar toda a área
Comp. 2 - PARNA Serra da Capivara/ICMBio	Plano de comunicação	
Comp. 2 - PE Morro do Chapéu/INEMA-BA	Elaboração de Plano de Manejo	
Comp. 2 - APA Chapada Araripe/ICMBio	Consultoria PJ cadastramento	Cadastramento e diagnóstic
Comp. 2 - APA Chapada Araripe/ICMBio	Consultoria PJ boas práticas manejo	Elaboração e implementaçã
Comp. 2 - PARNA Serra da Capivara/ICMBio	Estudo plano uso publico	
Comp. 2 - MONA do Rio São Francisco/ICMBio	Consultoria para Organização e Planejamento	Caracterização da UC , orga
Comp. 2 - PE do Espinilho/SEMA-RS	Elaboração de protocolo de monitoramento de fauna	Proposição de protocolo de
Comp. 2 - PARNA Sete Cidades/ICMBio	Elaborar o projeto básico.	Elaborar o projeto de reform
Comp. 2 - NGI - Boqueirão/Ararinha/ICMBio	Elaboração e implementação de plano de comunicaçã	inclusive produção de peças
Comp. 2 - PARNA Sete Cidades/ICMBio	Capacitação para o uso de drones.	capacitação para o uso de d
Comp. 2 - PE Encontro das Águas/SEMA-MT	Plano de Manejo - Consultoria PJ	Realizar coleta e sistematiza
Comp. 2 - PARNA Sete Cidades/ICMBio	Revisão do Plano de Manejo.	EDITORIAÇÃO, REVISÃO E IV
Comp. 2 - PARNA Aparados Serra/ICMBio	Contratação de consultoria especializada para elabora	Substituição e modernizaçã
Comp. 2 - PARNA Ubajara/ICMBio	Demarcação de limites	Realizar georreferenciamen
Comp. 2 - PE Encontro das Águas/SEMA-MT	Realizar coleta e sistematização de dados, Elaborar pla	Realizar coleta e sistematiza
Comp. 2 - PE do Espinilho/SEMA-RS	Elaboração de projeto executivo do sistema de trilhas	Consultoria PJ para elaboraç
Comp. 2 - REBIO Ibirapuitã/SEMA-RS	Estudos Plano de Manejo REBIO Ibirapuitã	Contratação de empresa pa
Comp. 2 - ESEC Taiamã/ICMBio	Consultoria PJ para elaboração de plano de educação	elaboração de plano de edu
Comp. 2 - PARNA Serra da Capivara/ICMBio	Projeto reforma base na UC	projeto reforma de base pa
Comp. 2 - REVIS Tatu-Bola/SEMAS-PE	Elaboração de Plano de Manejo	

Comp. 3 - DECO/MMA	Consultoria PJ para elaboração das áreas prioritárias	Contratação de consultoria
Comp. 3 - DECO/MMA	Consultoria PJ para mapeamento das áreas da APA Ibi	Consultoria PJ para mapeam
Comp. 4 - DIBIO/ICMBio-Espécies Ameaçadas	Implementação de ações de PAN e demais ações para conservação de espécies am	
Comp. 7 - Monitoramento & Avaliação	Auditoria	

Unidade Operativa	Objeto (Insumo)	Descrição Adicional (Ajuda Memória)
Comp. 1 - DIMAN/ICMBio-Criação de UC	Contratação de Consultoria para planejamento da açã	Contratação de consultor pa
Comp. 2 - PE Caminho dos Gerais/IEF-MG	Elaborar o projeto básico.	Elaborar o projeto civil e arc
Comp. 2 - PARNA Furna Feia/ICMBio	Estudo de demanda da visitação.	Contratação de consultoria
Comp. 2 - PARNA Furna Feia/ICMBio	Elaboração Sistema de Gestão de Segurança.	Sistema de Gestão de Segur
Comp. 2 - PE Carnaúbas/SEMA-CE	Diagnóstico participativo uso sustentável	Componente Organização S
Comp. 2 - DIMAN/ICMBio-Manejo do Fogo	Produtos de comunicação	CONTRATAÇÃO DE CONSUL
Comp. 2 - REVIS Morros do Carauã e do Padre/IMA-AL	Elaboração de Cartilha	Elaboração de uma cartilha
Comp. 2 - APA Chapada Araripe/ICMBio	Plano de Comunicação.	Elaboração e implementaçã
Comp. 2 - DIMAN/ICMBio-Manejo do Fogo	Desenvolvimento de Relatório Anual	CONTRATAÇÃO DE CONSUL
Comp. 2 - DIMAN/ICMBio-Manejo do Fogo	Confecção de desenhos e adaptação de linguagem	CONTRATAÇÃO DE CONSUL
Comp. 2 - PARNA Ubajara/ICMBio	Estudo de Demanda	Estudo de demanda de visit
Comp. 2 - PARNA Ubajara/ICMBio	Plano de Segurança	Elaborar plano de seguranç
Comp. 2 - PARNA do Pantanal Matogrossense/ICMBio	Elaboração de projeto e fiscalização de obras	Elaboração de projeto execu
Comp. 2 - PE do Pantanal do Rio Negro/IMASUL-MS	Contratação para revisão do Plano de Manejo	Contratação guarda-chuva c
Comp. 2 - ESEC Taiaimã/ICMBio	Projeto da obra	
Comp. 2 - PE do Pantanal do Rio Negro/IMASUL-MS	Contratação para Elaborar o Plano de uso público	Será feito um contrato guar
Comp. 2 - PE do Pantanal do Rio Negro/IMASUL-MS	Elaboração do Plano de Proteção e fiscalização	Será feito contrato guarda-c
Comp. 2 - PARNA do Pantanal Matogrossense/ICMBio	Elaboração de projeto e fiscalização de obras	Elaboração de projeto execu
Comp. 2 - PARNA Chapada Diamantina/ICMBio	Elaboração de Programa Pedagógico	Contratação PF de consulto
Comp. 2 - APA Ibirapuitã/ICMBio	Consultoria PF para identificação áreas pastoreio rotat	Identificação áreas adequad
Comp. 2 - PARNA do Pantanal Matogrossense/ICMBio	Elaboração de projeto de telecomunicação via radiofre	Elaboração de projeto de er
Comp. 2 - DAP/MMA	Diagnóstico fogo	Contratação de consultor PF
Comp. 4 - DIBIO/ICMBio-Espécies Ameaçadas	Elaboração de estudos e diagnósticos	Consultoria PF
Comp. 4 - DIBIO/ICMBio-Espécies Ameaçadas	Elaboração de estudos e diagnósticos e Implementação de ações para conservaçã	
Comp. 5 - DPIN/MMA	Consultoria PF para produção de material audiovisual	Consultoria para produção c

Unidade Operativa	Objeto (Insumo)	Descrição Adicional (Ajuda Memória)
Comp. 1 - DIMAN/ICMBio-Criação de UC	Aluguel de veículo	alguns locais onde se tem n
Comp. 1 - DIMAN/ICMBio-Criação de UC	Sobrevo	Necessidade para o reconhe
Comp. 1 - DIMAN/ICMBio-Criação de UC	Aluguel de veículo	alguns locais onde se tem n
Comp. 1 - DIMAN/ICMBio-Criação de UC	Serviços Gráficos	Confecção de folders e outr
Comp. 1 - DIMAN/ICMBio-Criação de UC	Serviço de som, gravação e degravação	Contratação de serviços de ;
Comp. 1 - SEIRHMA/PB	Aluguel de veículo	SUV automático (seguro inc
Comp. 1 - DAP/MMA	Aluguel de espaço para eventos	
Comp. 1 - DAP/MMA	Moderação e relatoria da Oficina.	Moderação e relatoria em e
Comp. 1 - DAP/MMA	Moderação e relatoria da Oficina.	Moderação e relatoria para
Comp. 1 - DIMAN/ICMBio-Criação de UC	Contratação de consultoria para realizar a diagramaçã	Contratação de serviço para
Comp. 1 - DIMAN/ICMBio-Criação de UC	Aluguel de espaço para eventos	Aluguel de espaço para real
Comp. 1 - DIMAN/ICMBio-Criação de UC	Coffee Break	Contratação de serviço de c
Comp. 1 - DIMAN/ICMBio-Criação de UC	Impressão de material gráfico	contratação de serviço para
Comp. 1 - DAP/MMA	Coffee Break	
Comp. 1 - SEMA-RS	Facilitação de reunião Cerro do Jarau	Contratação de serviço de fi

Comp. 1 - SEMA-RS	Serviço de organização de evento - Cerro do Jarau.	Serviço de organização de e
Comp. 1 - SEMA-RS	Serviço de organização de eventos Reserva da Biosfera	Reserva da Biosfera do Pam
Comp. 1 - SEMA-RS	Serviço de diagramação, tradução e impressão.	Serviço de diagramação, tra
Comp. 1 - INEMA-BA	Apresentação Proposta de Criação de Mosaico de UCs	Contratação de PJ para apre
Comp. 2 - PE Encontro das Águas/SEMA-MT	Revitalização dos marcos principais e secundários.	Contratação de empresa pa
Comp. 2 - PE Encontro das Águas/SEMA-MT	Confeccionar e instalar placas de sinalização.	Contratação de empresa pa
Comp. 2 - ESEC Raso Catarina/ICMBio	Placas de Sinalização	Elaborar e instalar 11 placas
Comp. 2 - PARNA Furna Feia/ICMBio	Aluguel de espaço para eventos	Contratação de espaço para
Comp. 2 - PARNA Furna Feia/ICMBio	Relatoria da oficina do Plano de Manejo.	Contratação de pessoa física
Comp. 2 - PARNA Furna Feia/ICMBio	Serviços Gráficos	Impressão e encadernação (
Comp. 2 - PE Carnaúbas/SEMA-CE	Confecção e instalação de sinalização	Produção e instalação de pl
Comp. 2 - PARNA Furna Feia/ICMBio	Aluguel de espaço para eventos	Realizar a Oficina de elabor
Comp. 2 - PARNA Furna Feia/ICMBio	Relatoria da Oficina do Plano de Uso Público.	Contratação de pessoa jurí
Comp. 2 - REVIS Morros do Caraunã e do Padre/IMA-AL	Diagnóstico de situação fundiária.	O diagnóstico deverá conter
Comp. 2 - PE Morro do Chapéu/INEMA-BA	Placas de Sinalização	
Comp. 2 - REVIS Morros do Caraunã e do Padre/IMA-AL	Material de divulgação	Material de divulgação: ider
Comp. 2 - DIMAN/ICMBio-Manejo do Fogo	Impressões	CONTRATAÇÃO DE SERVIÇ
Comp. 2 - MONA do Rio São Francisco/ICMBio	Elaboração e instalação de placa de sinalização	20 Placas de sinalização de l
Comp. 2 - NGI - Boqueirão/Ararinha/ICMBio	Placas de Sinalização	
Comp. 2 - APA Ibirapuitã/ICMBio	Executar o Projeto de Sinalética da UC	elaborar e instalar placas, tc
Comp. 2 - PARNA Ubajara/ICMBio	Serviços PJ	
Comp. 2 - NGI - Boqueirão/Ararinha/ICMBio	Logística da Oficina do PM APA/RVS da ararinha-azul	inclui hospedagem e alimen
Comp. 2 - MONA do Rio São Francisco/ICMBio	Logística dos eventos	Serviço de Hospedagem, sal
Comp. 2 - NGI - Boqueirão/Ararinha/ICMBio	Atividades p/ elaboração do regimento interno e PA d	(vazio)
Comp. 2 - PARNA Sete Cidades/ICMBio	Serviços Gráficos	produção de relatórios (cóp
Comp. 2 - MONA do Rio São Francisco/ICMBio	Material Gráfico	Material gráfico (guias, catá
Comp. 2 - PARNA Sete Cidades/ICMBio	Impressões	Encadernação entre outros.
Comp. 2 - PARNA Chapada Diamantina/ICMBio	Campanha publicitária	Contratação PJ para elabora
Comp. 2 - APA Chapada Araripe/ICMBio	Oficineiro e moderador de reuniões	Reunião conselho e Câmara
Comp. 2 - APA Chapada Araripe/ICMBio	Hospedagem	Encontro troca saberes
Comp. 2 - NGI - Boqueirão/Ararinha/ICMBio	Serviço para formação do Conselho Gestor	4 unidades
Comp. 2 - PARNA Chapada Diamantina/ICMBio	Serviço gráfico	Necessidade de sensibilizar
Comp. 2 - PARNA Ubajara/ICMBio	Moderador de reuniões	Contratação de facilitador e
Comp. 2 - PARNA Aparados Serra/ICMBio	Instalação de equipamentos e sistema de rádio comum	Instalação e teste de sistem
Comp. 2 - PARNA Serra da Capivara/ICMBio	serviço de pintura	(vazio)
Comp. 2 - PARNA Ubajara/ICMBio	Aluguel de espaço para eventos	Contratação de espaço para
Comp. 2 - APA Ibirapuitã/ICMBio	Elaboração de material pedagógico: cartilhas, folder	Elaborar material pedagógic
Comp. 2 - PARNA Chapada Diamantina/ICMBio	Campanha de sensibilização	Contrato PJ Campanha de si
Comp. 2 - PARNA Furna Feia/ICMBio	Capacitações para Turismo de Base Comunitária - TBC	Capacitações para fortalece
Comp. 2 - PARNA Furna Feia/ICMBio	Placas de Sinalização	Placas de sinalização de lim
Comp. 2 - PARNA Chapada Diamantina/ICMBio	Alimentação para evento	Contratação PJ Alimentação
Comp. 2 - PARNA Chapada Diamantina/ICMBio	Hospedagem	Hospedagem e auditório pa
Comp. 2 - PARNA Aparados Serra/ICMBio	Produção de material audio-visual	Produção de material educa
Comp. 2 - PARNA Aparados Serra/ICMBio	Moderação de reuniões	Realização de oficinas partic
Comp. 2 - PARNA Aparados Serra/ICMBio	Serviços Gráficos	elaboração e impressão de i
Comp. 2 - PARNA Aparados Serra/ICMBio	Camisas	Produção de camisas: MIF, I
Comp. 2 - PARNA Aparados Serra/ICMBio	Placas de Sinalização	
Comp. 2 - PARNA do Pantanal Matogrossense/ICMBio	Placas de Sinalização	Contratar serviço de PJ para
Comp. 2 - ESEC Taiamã/ICMBio	instalação da torre de comunicação	(vazio)
Comp. 2 - PARNA Chapada Diamantina/ICMBio	Instrutoria para Curso de primeiros socorros	Contrato PF para consultor i
Comp. 2 - PARNA Chapada Diamantina/ICMBio	Oficina - alimentação	Contrato PJ para fornecime
Comp. 2 - PARNA Chapada Diamantina/ICMBio	Serviço de moderação	Contratar especialista para (
Comp. 2 - PARNA Chapada Diamantina/ICMBio	Software - Uso Público	Contratação PJ para elabora
Comp. 2 - PARNA Chapada Diamantina/ICMBio	Placas interpretativas - Layout	Contratação PJ para elabora
Comp. 2 - PARNA Chapada Diamantina/ICMBio	Moderação para Planejamento da equipe	Moderação para conduzir pi
Comp. 2 - PARNA Chapada Diamantina/ICMBio	Software - Patrimônio	Contratação PJ para elabora
Comp. 2 - PARNA Chapada Diamantina/ICMBio	Moderação para oficina de conselheiros	Contratação de especialista:
Comp. 2 - PARNA Chapada Diamantina/ICMBio	Alimentação e hospedagem para Oficina Conselheiros	Contrato PJ para fornecime
Comp. 2 - DIBIO/ICMBio-Monitoramento da Biodiversidade	Coffee Break	
Comp. 2 - DIBIO/ICMBio-Monitoramento da Biodiversidade	Aluguel de veículo	
Comp. 2 - PARNA Chapada Diamantina/ICMBio	Aluguel de veículo	Contrato PJ de aluguel de ve
Comp. 2 - PARNA Chapada Diamantina/ICMBio	Mapeamento e Senso	Contratação PJ para mapea
Comp. 2 - PARNA Chapada Diamantina/ICMBio	Serviço de moderação	Contrato de moderação. Pro
Comp. 2 - PARNA Chapada Diamantina/ICMBio	Alimentação	Contratação PJ para forneci
Comp. 2 - APA Ibirapuitã/ICMBio	Aluguel de veículo	veículo para extensionistas,
Comp. 2 - APA Ibirapuitã/ICMBio	Uniformes	para os participantes dos pr

Comp. 2 - APA Ibirapuitã/ICMBio	Placas de Sinalização	identificação das áreas do p
Comp. 2 - APA Ibirapuitã/ICMBio	Serviços Gráficos	impressão de mapas, poste
Comp. 2 - APA Ibirapuitã/ICMBio	Assistência Técnica e Extensão Rural	Difundir as técnicas de cont
Comp. 2 - DIBIO/ICMBio-Monitoramento da Biodiversidade	Hospedagem	Hospedagem, alimentação e
Comp. 2 - DIBIO/ICMBio-Monitoramento da Biodiversidade	Serviços Gráficos	Diagramação, impressão e g
Comp. 2 - DAP/MMA	Hospedagem e alimentação	Hospedagem e alimentação
Comp. 2 - DAP/MMA	Logística evento	Contratação de local do eve
Comp. 2 - DAP/MMA	Moderação e relatoria	Moderação e relatoria em C
Comp. 2 - APA Chapada Araripe/ICMBio	Contratação PJ serviços intercâmbio.	Realização serviços para int
Comp. 2 - PE do Espinilho/SEMA-RS	Instalação dos marcos físicos no Parque Estadual do Es	Contratação de serviço PJ pi
Comp. 2 - PE do Espinilho/SEMA-RS	Implementação do projeto arquitetônico do sistema d	Implementação do projeto i
Comp. 2 - APA Ibirapuitã/ICMBio	Elaboração de vídeo educativo	vídeo sobre a biodiversidade
Comp. 2 - DAP/MMA	Tradução simultânea	Contratação de serviço PJ pi
Comp. 2 - DAP/MMA	Transporte	Serviço de transporte para c
Comp. 2 - DAP/MMA	Alimentação para evento	Serviço de alimentação para
Comp. 3 - DECO/MMA	Coffee Break	
Comp. 3 - DECO/MMA	Hospedagem, alimentação e serviços de evento - Servi	Hospedagem, alimentação e
Comp. 4 - JBRJ	Aluguel de veículo	Aluguel de veículo para reu
Comp. 4 - JBRJ	Moderação de reunião (PJ)	Moderação da Oficina PAN
Comp. 4 - JBRJ	Serviço Buffet	Buffet Oficina
Comp. 4 - JBRJ	Aluguel de espaço para eventos	Aluguel espaço para a oficin
Comp. 4 - JBRJ	Hospedagem	Hospedagem participantes e
Comp. 4 - JBRJ	Filmagem e edição de vídeo	Serviço de filmagem e ediçã
Comp. 4 - JBRJ	Moderação	(vazio)
Comp. 4 - JBRJ	Serviço Buffet	Contratação Buffet para eve
Comp. 4 - JBRJ	Aluguel de veículo	Aluguel de veículo para exp
Comp. 4 - JBRJ	Serviço de marcenaria (estufas de campo)	Serviço de marcenaria para
Comp. 4 - JBRJ	Aluguel de embarcação	Aluguel embarcação expedi
Comp. 4 - JBRJ	Transporte aéreo	Transporte aéreo de materi:
Comp. 4 - DESP/MMA	Moderação de reuniões	(vazio)
Comp. 4 - JBRJ	Capacitação	Cursos/Treinamentos de av:
Comp. 4 - DIBIO/ICMBio-Espécies Ameaçadas	Coffee Break	Previsão de Contrato guard:
Comp. 4 - DIBIO/ICMBio-Espécies Ameaçadas	Coffee Break	Previsão de Contrato guard:
Comp. 4 - JBRJ	Editoração e Impressão	Editoração e impressão mat
Comp. 4 - DIBIO/ICMBio-Espécies Ameaçadas	Serviços auxiliares para implementação de ações para	(vazio)
Comp. 4 - DIBIO/ICMBio-Espécies Ameaçadas	Coffee Break	(vazio)
Comp. 4 - DIBIO/ICMBio-Espécies Ameaçadas	Hospedagem	
Comp. 4 - DIBIO/ICMBio-Espécies Ameaçadas	Coffee Break	
Comp. 4 - DIBIO/ICMBio-Espécies Ameaçadas	Coffee Break	
Comp. 4 - DIBIO/ICMBio-Espécies Ameaçadas	Produção de material educativo e impressão	
Comp. 4 - DIBIO/ICMBio-Espécies Ameaçadas	Aluguel de veículo	Locação
Comp. 4 - DIBIO/ICMBio-Espécies Ameaçadas	Aluguel de embarcação	Locação
Comp. 4 - DIBIO/ICMBio-Espécies Ameaçadas	Sobrevo	(vazio)
Comp. 4 - DIBIO/ICMBio-Espécies Ameaçadas	Serviços de Marcenaria e afins	Marcenaria, carpintaria e ou
Comp. 5 - DPIN/MMA	Coffee Break	Reuniões do Comitê execut
Comp. 5 - DPIN/MMA	Aluguel de espaço para eventos	4 reuniões - 2 dias
Comp. 5 - DPIN/MMA	Contratação Serviço PJ - Plano de ação para mitigação	Plano de ação para mitigaçã
Comp. 5 - DPIN/MMA	Coffee Break	Reuniões de Reservas da Bic
Comp. 6 - Gestão Funbio	Logística	
Comp. 6 - Gestão Funbio	Coffee Break	
Comp. 6 - Gestão Funbio	Newsletter	
Comp. 7 - Monitoramento & Avaliação	Logística	
-	Contrato Cartão Combustível	Contratação de empresa pa
-	Contrato Cartão Alimentação	Contratação de empresa pa
-	Contrato Cartão Manutenção	Contratação de empresa pa

Unidade Operativa*	Objeto (Produto)	Descrição Adicional (Ajuda Memória)*
-	Câmera fotográfica digital	-
-	Drone	-
-	GPS	-
-	Gravador de voz	-
-	Equipamento de videoconferência	-
-	Microfone	-
-	TV	-
-	Acessórios de Informática	-
-	Aparelho de som	-
-	Aquecedor	-
-	Ar condicionado	-
-	Armadilha fotográfica	-
-	Armadilha VSR (borboleta)	-
-	Armário	-
-	Aspirador de pó	-
-	Banco de baterias	-
-	Bebedouro	-
-	Beliche	-
-	Binóculo	-
-	Boias e poitas	-
-	Bomba d'água	-
-	Bomba/mochila costal	-
-	Cadeira	-
-	Cafeteira	-
-	Caixa de som	-
-	Cama	-
-	Câmera esportiva	-
-	Câmera fotográfica digital	-
-	Câmera fotográfica subaquática	-
-	Carregador de pilhas	-
-	Carreta rodoviária para embarcação	-
-	Cartão de memória	-
-	Computadores e Notebooks	-
-	Desktop e Notebook	-
-	Desktop e Notebook geoprocessamento	-
-	Drone	-
-	EPIs	-
-	Equipamentos para radiocomunicação	-
-	Estação de meteorologia	-
-	Fogão	-
-	Freezer	-
-	Gaveteiro/criado mudo	-
-	Geladeira	-
-	Gerador	-
-	GPS	-
-	Gravador de voz	-
-	HD Externo	-
-	Imagens de Satélite	-
-	Impressora/scanner	-
-	Kit de Moderação	-
-	Lanterna	-
-	Lavadora de alta pressão	-
-	Liquidificador	-
-	Maquina de lavar roupa	-
-	Máquinas e motores	-
-	Mesa	-
-	Microfone	-
-	Microondas	-
-	Motobomba	-
-	Motocicleta de uso exclusivo off road	-
-	Motocicleta de uso misto on / off road	-
-	Motores para embarcação	-

-	Motosserra	-
-	No Break/Estabilizador	-
-	Pilhas e Baterias	-
-	Ponto Eletrônico	-
-	Projeto	-
-	Quadriciclo	-
-	Rádio comunicação	-
-	Rádio HT	-
-	Roçadeira	-
-	Sistema fotovoltaico	-
-	Software utilitários	-
-	Soprador	-
-	Tablet	-
-	Tela de projeção	-
-	Telefone fixo	-
-	Tenda pantográfica	-
-	TV	-
-	Utensílios de sede, casa, posto e área de serviço	-
-	Veículo 4x4	-
-	Veículo passeio	-
-	Veículo Utilitário Multitarefa - UTV	-
-	Ventilador	-
-	Voadeira com motor	-
-	Walk talk	-

-	Acessórios para veículos automotores	-
-	Armadilha fotográfica	-
-	Binóculo	-
-	Desktop e Notebook	-
-	Desktop e Notebook geoprocessamento	-
-	Gerador	-
-	GPS	-
-	Guincho	-
-	HD Externo	-
-	Kit amplificador de voz	-
-	Projeto	-
-	Reboque rodoviário	-
-	Tablet	-

-	Kit Moderare	-
---	--------------	---

POA	Número do Processo (Protocolo)	Método de Procurement	Montante Estimado *			Método de Revisão (ex-ante o ex-post)	Publicação do Anúncio/Convite	Datas Est
			Montante Estimado em R\$	Montante Estimado em US\$ (US\$ =3,9)	Montante Estimado % BID			
2019/2020		Shopping	600,000	153,846	100%	Ex-Post	out/19	
2019/2020		Shopping	627,500	160,897	100%	Ex-Post	jan/20	
2019/2020		Shopping	150,000	38,462	100%	Ex-Post	jan/20	
2019/2020		Shopping	240,000	61,538	100%	Ex-Post	fev/20	
2019/2020		Shopping	200,000	51,282	100%	Ex-Post	fev/20	
2019/2020		Shopping	120,000	30,769	100%	Ex-Post	fev/20	
2019/2020		Shopping	500,000	128,205	100%	Ex-Post	fev/20	
2019/2020		Shopping	350,000	89,744	100%	Ex-Post	fev/20	
2019/2020		Shopping	50,000	12,821	100%	Ex-Post	fev/20	
2019/2020		Shopping	60,000	15,385	100%	Ex-Post	fev/20	
			<b>2,897,500</b>	<b>742,949</b>				
			<b>2,897,500</b>	<b>742,949</b>				

POA	Número do Processo (Protocolo)	Método de Procurement	Montante Estimado *			Método de Revisão (ex-ante o ex-post)	Publicação do Anúncio/Convite	Datas Est
			Montante Estimado em R\$	Montante Estimado em US\$ (US\$ =3,9)	Montante Estimado % BID			
2019/2020		SBQC	160,000	41,026	100%	Ex-Post	jan/20	
2019/2020		SBQC	400,000	102,564	100%	Ex-Post	mar/20	
2019/2020		SBQC	1,080,000	276,923	100%	Ex-Post	nov/19	
2019/2020		SBQC	150,421	38,569	100%	Ex-Post	dez/19	
2019/2020		SBQC	130,000	33,333	100%	Ex-Post	jan/20	
2019/2020		SBQC	130,000	33,333	100%	Ex-Post	jan/20	
2019/2020		SBQC	200,000	51,282	100%	Ex-Post	mar/20	
2019/2020		SBQC	150,000	38,462	100%	Ex-Post	mar/20	
2019/2020		SBQC	800,000	205,128	100%	Ex-Post	nov/19	
			<b>3,200,421</b>	<b>820,621</b>				
2019/2020		SBQC	100,000	25,641	100%	Ex-Post	mar/20	
2019/2020		SBQC	100,000	25,641	100%	Ex-Post	mar/20	
2019/2020		SBQC	100,000	25,641	100%	Ex-Post	mar/20	
2019/2020		SBQC	70,000	17,949	100%	Ex-Post	set.19	
2019/2020		SBQC	60,000	15,385	100%	Ex-Post	nov/19	
2019/2020		SBQC	600,000	153,846	100%	Ex-Post	set.19	
2019/2020		SBQC	60,000	15,385	100%	Ex-Post	set.19	
2019/2020		SBQC	280,000	71,795	100%	Ex-Post	set/19	
2019/2020		SBQC	97,500	25,000	100%	Ex-Post	fev/20	
2019/2020		SBQC	80,000	20,513	100%	Ex-Post	dez/19	
2019/2020		SBQC	120,000	30,769	100%	Ex-Post	mar/20	
2019/2020		SBQC	600,000	153,846	100%	Ex-Post	fev/20	
2019/2020		SBQC	100,000	25,641	100%	Ex-Post	fev/20	
2019/2020		SBQC	190,000	48,718	100%	Ex-Post	fev/20	
2019/2020		SBQC	50,000	12,821	100%	Ex-Post	nov/19	
2019/2020		SBQC	123,000	31,538	100%	Ex-Post	nov/19	
2019/2020		SBQC	60,000	15,385	100%	Ex-Post	nov/19	
2019/2020		SBQC	50,000	12,821	100%	Ex-Post	nov/19	
2019/2020		SBQC	20,000	5,128	100%	Ex-Post	dez/19	
2019/2020		SBQC	5,000	1,282	100%	Ex-Post	nov/19	
2019/2020		SBQC	120,000	30,769	100%	Ex-Post	nov/19	
2019/2020		SBQC	70,000	17,949	100%	Ex-Post	nov/19	
2019/2020		SBQC	75,000	19,231	100%	Ex-Post	jan/20	
2019/2020		SBQC	70,000	17,949	100%	Ex-Post	out/19	
2019/2020		SBQC	220,000	56,410	100%	Ex-Post	jan/20	
2019/2020		SBQC	80,000	20,513	100%	Ex-Post	mar/20	
2019/2020		SBQC	150,000	38,462	100%	Ex-Post	mar/20	
2019/2020		SBQC	50,000	12,821	100%	Ex-Post	dez/19	
2019/2020		SBQC	64,800	16,615	100%	Ex-Post	nov/19	
2019/2020		SBQC	450,000	115,385	100%	Ex-Post	jan/20	
			<b>4,215,300</b>	<b>1,080,846</b>				

2019/2020	SBQC	1,390,000	356,410	100%	Ex-Post	nov/19
2019/2020	SBQC	50,000	12,821	100%	Ex-Post	nov/19
		<b>1,440,000</b>	<b>369,231</b>			
2019/2020	SBQC	125,600	32,205	100%	Ex-Post	dez/19
		<b>125,600</b>	<b>32,205</b>			
2019/2020	SBQC	100,000	25,641	100%	Ex-Post	nov/19
		<b>100,000</b>	<b>25,641</b>			
		<b>9,081,321</b>	<b>2,328,544</b>			

POA	Número do Processo (Protocolo)	Método de Procurement	Montante Estimado *			Método de Revisão (ex-ante o ex-post)	Publicação do Anúncio/Convite
			Montante Estimado em R\$	Montante Estimado em US\$ (US\$ =3,9)	Montante Estimado % BID		
2019/2020		Comparação Qualificaçã	84,000	21,538	100%	Ex-Post	out/19
			<b>84,000</b>	<b>21,538</b>			
2019/2020		Comparação Qualificaçã	120,000	30,769	100%	Ex-Post	set.19
2019/2020		CD	20,000	5,128	100%	Ex-Post	nov/19
2019/2020		Comparação Qualificaçã	30,000	7,692	100%	Ex-Post	nov/19
2019/2020		Comparação Qualificaçã	153,600	39,385	100%	Ex-Post	jun/20
2019/2020		Comparação Qualificaçã	50,000	12,821	100%	Ex-Post	fev/20
2019/2020		CD	9,600	2,462	100%	Ex-Post	abr/20
2019/2020		Comparação Qualificaçã	120,000	30,769	100%	Ex-Post	mai/20
2019/2020		Comparação Qualificaçã	55,020	14,108	100%	Ex-Post	dez/19
2019/2020		Comparação Qualificaçã	50,000	12,821	100%	Ex-Post	mar/20
2019/2020		CD	20,000	5,128	100%	Ex-Post	out/19
2019/2020		Comparação Qualificaçã	30,000	7,692	100%	Ex-Post	nov/19
2019/2020		Comparação Qualificaçã	50,000	12,821	100%	Ex-Post	set.19
2019/2020		Comparação Qualificaçã	149,280	38,277	100%	Ex-Post	nov/19
2019/2020		Comparação Qualificaçã	30,000	7,692	100%	Ex-Post	set.19
2019/2020		Comparação Qualificaçã	99,180	25,431	100%	Ex-Post	fev/20
2019/2020		Comparação Qualificaçã	99,240	25,446	100%	Ex-Post	fev/20
2019/2020		CD	20,000	5,128	100%	Ex-Post	set.19
2019/2020		CD	16,800	4,308	100%	Ex-Post	jan/20
2019/2020		CD	11,040	2,831	100%	Ex-Post	out/19
2019/2020		CD	10,000	2,564	100%	Ex-Post	set.19
2019/2020		Comparação Qualificaçã	60,000	15,385	100%	Ex-Post	jul/19
			<b>1,203,761</b>	<b>308,657</b>			
2019/2020		Comparação Qualificaçã	50,000	12,821	100%	Ex-Post	out/19
2019/2020		Comparação Qualificaçã	153,211	39,285	100%	Ex-Post	nov/19
			<b>203,211</b>	<b>52,105</b>			
2019/2020		CD	15,000	3,846	100%	Ex-Post	jan/20
			<b>15,000</b>	<b>3,846</b>			
			<b>1,505,971</b>	<b>386,146</b>			

POA	Número do Processo (Protocolo)	Método de Procurement	Montante Estimado *			Método de Revisão (ex-ante o ex-post)	Publicação do Anúncio/Convite
			Montante Estimado em R\$	Montante Estimado em US\$ (US\$ =3,9)	Montante Estimado % BID		
2019/2020		Shopping	22,800	5,846	100%	Ex-Post	set/19
2019/2020		Shopping	36,000	9,231	100%	Ex-Post	jun/20
2019/2020		CD	9,500	2,436	100%	Ex-Post	nov/19
2019/2020		Shopping	70,000	17,949	100%	Ex-Post	nov/19
2019/2020		Shopping	35,000	8,974	100%	Ex-Post	nov/19
2019/2020		Shopping	16,200	4,154	100%	Ex-Post	nov/19
2019/2020		Shopping	40,000	10,256	100%	Ex-Post	jan/20
2019/2020		Shopping	15,000	3,846	100%	Ex-Post	out/19
2019/2020		Shopping	20,000	5,128	100%	Ex-Post	ago/19
2019/2020		CD	3,000	769	100%	Ex-Post	nov/19
2019/2020		CD	9,000	2,308	100%	Ex-Post	nov/19
2019/2020		CD	8,100	2,077	100%	Ex-Post	nov/19
2019/2020		CD	4,000	1,026	100%	Ex-Post	nov/19
2019/2020		CD	4,000	1,026	100%	Ex-Post	set/19
2019/2020		Shopping	45,000	11,538	100%	Ex-Post	out/19



2019/2020	CD	8,000	2,051	100%	Ex-Post	out/19
2019/2020	Shopping	40,000	10,256	100%	Ex-Post	out/19
2019/2020	Shopping	30,000	7,692	100%	Ex-Post	out/19
2019/2020	Shopping	30,000	7,692	100%	Ex-Post	out/19
		<b>445,600</b>	<b>114,256</b>			
2019/2020	Shopping	60,000	15,385	100%	Ex-Post	nov/19
2019/2020	Shopping	27,000	6,923	100%	Ex-Post	mar/20
2019/2020	CD	9,900	2,538	100%	Ex-Post	fev/20
2019/2020	Shopping	35,000	8,974	100%	Ex-Post	abr/20
2019/2020	Shopping	12,000	3,077	100%	Ex-Post	abr/20
2019/2020	Shopping	37,000	9,487	100%	Ex-Post	abr/20
2019/2020	Shopping	240,000	61,538	100%	Ex-Post	set/19
2019/2020	Shopping	15,000	3,846	100%	Ex-Post	mai/20
2019/2020	CD	10,000	2,564	100%	Ex-Post	mai/20
2019/2020	Shopping	70,000	17,949	100%	Ex-Post	mar/20
2019/2020	Shopping	18,000	4,615	100%	Ex-Post	nov/19
2019/2020	Shopping	30,000	7,692	100%	Ex-Post	mar/20
2019/2020	Shopping	72,500	18,590	100%	Ex-Post	jun/20
2019/2020	Shopping	18,000	4,615	100%	Ex-Post	mar/20
2019/2020	Shopping	18,000	4,615	100%	Ex-Post	fev/20
2019/2020	Shopping	130,000	33,333	100%	Ex-Post	nov/19
2019/2020	CD	3,000	769	100%	Ex-Post	set/19
2019/2020	Shopping	35,000	8,974	100%	Ex-Post	out/19
2019/2020	Shopping	24,000	6,154	100%	Ex-Post	out/19
2019/2020	Shopping	20,000	5,128	100%	Ex-Post	set/19
2019/2020	Shopping	18,000	4,615	100%	Ex-Post	fev/20
2019/2020	Shopping	25,000	6,410	100%	Ex-Post	fev/20
2019/2020	Shopping	15,000	3,846	100%	Ex-Post	fev/20
2019/2020	Shopping	19,100	4,897	100%	Ex-Post	fev/20
2019/2020	CD	3,600	923	100%	Ex-Post	out/19
2019/2020	CD	6,000	1,538	100%	Ex-Post	out/19
2019/2020	CD	5,520	1,415	100%	Ex-Post	dez/19
2019/2020	Shopping	16,000	4,103	100%	Ex-Post	set/20
2019/2020	CD	10,000	2,564	100%	Ex-Post	fev/20
2019/2020	Shopping	100,000	25,641	100%	Ex-Post	dez/19
2019/2020	Shopping	33,600	8,615	100%	Ex-Post	mar/20
2019/2020	CD	9,320	2,390	100%	Ex-Post	fev/20
2019/2020	Shopping	39,509	10,131	100%	Ex-Post	fev/20
2019/2020	Shopping	20,000	5,128	100%	Ex-Post	nov/19
2019/2020	Shopping	45,000	11,538	100%	Ex-Post	nov/19
2019/2020	Shopping	19,800	5,077	100%	Ex-Post	dez/19
2019/2020	Shopping	14,700	3,769	100%	Ex-Post	dez/19
2019/2020	Shopping	16,500	4,231	100%	Ex-Post	dez/19
2019/2020	Shopping	37,000	9,487	100%	Ex-Post	nov/19
2019/2020	Shopping	14,400	3,692	100%	Ex-Post	nov/19
2019/2020	CD	10,000	2,564	100%	Ex-Post	nov/19
2019/2020	Shopping	13,500	3,462	100%	Ex-Post	nov/19
2019/2020	Shopping	30,000	7,692	100%	Ex-Post	nov/19
2019/2020	Shopping	27,000	6,923	100%	Ex-Post	jan/20
2019/2020	CD	7,000	1,795	100%	Ex-Post	out/19
2019/2020	CD	4,800	1,231	100%	Ex-Post	jan/20
2019/2020	Shopping	15,000	3,846	100%	Ex-Post	jan/20
2019/2020	Shopping	36,000	9,231	100%	Ex-Post	jan/20
2019/2020	Shopping	30,000	7,692	100%	Ex-Post	mar/20
2019/2020	Shopping	35,000	8,974	100%	Ex-Post	mar/20
2019/2020	Shopping	19,800	5,077	100%	Ex-Post	mar/20
2019/2020	CD	9,000	2,308	100%	Ex-Post	mar/20
2019/2020	CD	4,800	1,231	100%	Ex-Post	mar/20
2019/2020	CD	7,000	1,795	100%	Ex-Post	mar/20
2019/2020	Shopping	12,000	3,077	100%	Ex-Post	ago/19
2019/2020	Shopping	12,000	3,077	100%	Ex-Post	ago/19
2019/2020	CD	2,000	513	100%	Ex-Post	nov/19
2019/2020	Shopping	20,000	5,128	100%	Ex-Post	nov/19
2019/2020	CD	8,400	2,154	100%	Ex-Post	nov/19
2019/2020	CD	1,225	314	100%	Ex-Post	nov/19
2019/2020	Shopping	10,500	2,692	100%	Ex-Post	jan/20
2019/2020	CD	3,600	923	100%	Ex-Post	jan/20

2019/2020	Shopping	15,300	3,923	100%	Ex-Post	jan/20
2019/2020	Shopping	19,200	4,923	100%	Ex-Post	jan/20
2019/2020	Shopping	18,000	4,615	100%	Ex-Post	jan/20
2019/2020	Shopping	30,000	7,692	100%	Ex-Post	ago/19
2019/2020	Shopping	100,000	25,641	100%	Ex-Post	ago/19
2019/2020	Shopping	40,000	10,256	100%	Ex-Post	ago/19
2019/2020	Shopping	50,000	12,821	100%	Ex-Post	ago/19
2019/2020	Shopping	24,000	6,154	100%	Ex-Post	ago/19
2019/2020	Shopping	60,000	15,385	100%	Ex-Post	ago/20
2019/2020	Shopping	130,000	33,333	100%	Ex-Post	dez/19
2019/2020	Shopping	200,000	51,282	100%	Ex-Post	dez/19
2019/2020	Shopping	19,000	4,872	100%	Ex-Post	mai/20
2019/2020	Shopping	120,000	30,769	100%	Ex-Post	jul/19
2019/2020	Shopping	30,000	7,692	100%	Ex-Post	set/19
2019/2020	Shopping	30,000	7,692	100%	Ex-Post	set/19
		<b>2,556,574</b>	<b>655,532</b>			
2019/2020	CD	500	128	100%	Ex-Post	set/19
2019/2020	Shopping	150,000	38,462	100%	Ex-Post	nov/19
		<b>150,500</b>	<b>38,590</b>			
2019/2020	CD	3,800	974	100%	Ex-Post	out/19
2019/2020	Shopping	20,000	5,128	100%	Ex-Post	out/19
2019/2020	Shopping	18,000	4,615	100%	Ex-Post	out/19
2019/2020	CD	10,000	2,564	100%	Ex-Post	out/19
2019/2020	Shopping	20,000	5,128	100%	Ex-Post	out/19
2019/2020	Shopping	12,000	3,077	100%	Ex-Post	out/19
2019/2020	CD	10,000	2,564	100%	Ex-Post	nov/19
2019/2020	Shopping	15,000	3,846	100%	Ex-Post	nov/19
2019/2020	Shopping	11,400	2,923	100%	Ex-Post	nov/19
2019/2020	CD	5,000	1,282	100%	Ex-Post	nov/19
2019/2020	Shopping	14,400	3,692	100%	Ex-Post	nov/19
2019/2020	Shopping	16,000	4,103	100%	Ex-Post	nov/19
2019/2020	CD	10,000	2,564	100%	Ex-Post	set/19
2019/2020	Shopping	21,000	5,385	100%	Ex-Post	ago/19
2019/2020	CD	10,000	2,564	100%	Ex-Post	set/19
2019/2020	CD	9,000	2,308	100%	Ex-Post	jul/20
2019/2020	Shopping	20,000	5,128	100%	Ex-Post	jun/20
2019/2020	Shopping	30,480	7,815	100%	Ex-Post	jun/20
2019/2020	CD	8,000	2,051	100%	Ex-Post	mai/20
2019/2020	Shopping	60,000	15,385	100%	Ex-Post	fev/20
2019/2020	CD	1,500	385	100%	Ex-Post	nov/19
2019/2020	CD	1,500	385	100%	Ex-Post	nov/19
2019/2020	Shopping	118,040	30,267	100%	Ex-Post	mar/20
2019/2020	Shopping	40,000	10,256	100%	Ex-Post	mar/20
2019/2020	CD	5,000	1,282	100%	Ex-Post	mar/20
2019/2020	CD	7,000	1,795	100%	Ex-Post	mar/20
2019/2020	CD	10,000	2,564	100%	Ex-Post	mar/20
		<b>507,120</b>	<b>130,031</b>			
2019/2020	CD	2,950	756	100%	Ex-Post	nov/19
2019/2020	CD	8,000	2,051	100%	Ex-Post	ago/19
2019/2020	Shopping	25,000	6,410	100%	Ex-Post	dez/19
2019/2020	CD	3,600	923	100%	Ex-Post	dez/19
		<b>39,550</b>	<b>10,141</b>			
2019/2020	CD	9,000	2,308	100%	Ex-Post	out/19
2019/2020	CD	4,350	1,115	100%	Ex-Post	out/19
2019/2020	Shopping	12,000	3,077	100%	Ex-Post	out/19
		<b>25,350</b>	<b>6,500</b>			
2019/2020	Shopping	16,000	4,103	100%	Ex-Post	out/19
		<b>16,000</b>	<b>4,103</b>			
2019/2020	Shopping	285,532	73,213	100%	Ex-Post	nov/19
2019/2020	Shopping	313,660	80,426	100%	Ex-Post	dez/19
2019/2020	Shopping	75,400	19,333	100%	Ex-Post	nov/19
		<b>4,415,286</b>	<b>1,132,125</b>			

POA	Número do Processo (Protocolo)*	Método de Procurement	Montante Estimado em R\$	Montante Estimado em US\$ (US\$ =3,9)	Montante Estimado % BID	Método de Revisão (ex-ante o ex-post)	Publicação do Anúncio/Convite
2019/2020		CD	2,400	615	100%	Ex-Post	
2019/2020		CD	10,000	2,564	100%	Ex-Post	
2019/2021		CD	3,200	821	100%	Ex-Post	
2019/2022		CD	500	128	100%	Ex-Post	
2019/2023		CD	10,000	2,564	100%	Ex-Post	
2019/2024		CD	8,000	2,051	100%	Ex-Post	
2019/2025		Shopping	23,000	5,897	100%	Ex-Post	
			<b>57,100</b>	<b>14,641</b>			
2019/2020		CD	4,000	1,026	100%	Ex-Post	
2019/2020		CD	4,200	1,077	100%	Ex-Post	
2019/2020		CD	2,100	538	100%	Ex-Post	
2019/2020		Shopping	48,100	12,333	100%	Ex-Post	
2019/2020		Shopping	522,000	133,846	100%	Ex-Post	
2019/2020		Shopping	33,000	8,462	100%	Ex-Post	
2019/2020		CD	5,000	1,282	100%	Ex-Post	
2019/2020		CD	600	154	100%	Ex-Post	
2019/2020		CD	3,550	910	100%	Ex-Post	
2019/2020		CD	1,600	410	100%	Ex-Post	
2019/2020		CD	1,900	487	100%	Ex-Post	
2019/2020		Shopping	19,500	5,000	100%	Ex-Post	
2019/2020		Shopping	30,000	7,692	100%	Ex-Post	
2019/2020		CD	8,600	2,205	100%	Ex-Post	
2019/2020		Shopping	73,640	18,882	100%	Ex-Post	
2019/2020		CD	8,800	2,256	100%	Ex-Post	
2019/2020		CD	400	103	100%	Ex-Post	
2019/2020		CD	6,350	1,628	100%	Ex-Post	
2019/2020		CD	2,400	615	100%	Ex-Post	
2019/2020		CD	3,798	974	100%	Ex-Post	
2019/2020		Shopping	34,422	8,826	100%	Ex-Post	
2019/2020		CD	4,800	1,231	100%	Ex-Post	
2019/2020		CD	300	77	100%	Ex-Post	
2019/2020		Shopping	26,000	6,667	100%	Ex-Post	
2019/2020		Shopping	20,880	5,354	100%	Ex-Post	
2019/2020		Shopping	13,000	3,333	100%	Ex-Post	
2019/2020		Shopping	149,600	38,359	100%	Ex-Post	
2019/2020		Shopping	50,700	13,000	100%	Ex-Post	
2019/2020		Shopping	121,000	31,026	100%	Ex-Post	
2019/2020		Shopping	120,000	30,769	100%	Ex-Post	
2019/2020		Shopping	274,000	70,256	100%	Ex-Post	
2019/2020		Shopping	112,400	28,821	100%	Ex-Post	
2019/2020		Shopping	11,550	2,962	100%	Ex-Post	
2019/2020		Shopping	14,800	3,795	100%	Ex-Post	
2019/2020		CD	1,600	410	100%	Ex-Post	
2019/2020		Shopping	21,800	5,590	100%	Ex-Post	
2019/2020		Shopping	60,000	15,385	100%	Ex-Post	
2019/2020		Shopping	101,600	26,051	100%	Ex-Post	
2019/2020		CD	2,000	513	100%	Ex-Post	
2019/2020		CD	6,500	1,667	100%	Ex-Post	
2019/2020		CD	6,000	1,538	100%	Ex-Post	
2019/2020		Shopping	25,200	6,462	100%	Ex-Post	
2019/2020		CD	1,800	462	100%	Ex-Post	
2019/2020		CD	3,464	888	100%	Ex-Post	
2019/2020		CD	1,000	256	100%	Ex-Post	
2019/2020		CD	500	128	100%	Ex-Post	
2019/2020		CD	3,600	923	100%	Ex-Post	
2019/2020		CD	2,900	744	100%	Ex-Post	
2019/2020		CD	8,000	2,051	100%	Ex-Post	
2019/2020		Shopping	15,700	4,026	100%	Ex-Post	
2019/2020		CD	2,200	564	100%	Ex-Post	
2019/2020		Shopping	24,500	6,282	100%	Ex-Post	
2019/2020		Shopping	126,000	32,308	100%	Ex-Post	
2019/2020		Shopping	33,000	8,462	100%	Ex-Post	
2019/2020		Shopping	161,000	41,282	100%	Ex-Post	

2019/2020	Shopping	15,600	4,000	100%	Ex-Post
2019/2020	Shopping	10,600	2,718	100%	Ex-Post
2019/2020	Shopping	49,140	12,600	100%	Ex-Post
2019/2020	CD	3,200	821	100%	Ex-Post
2019/2020	Shopping	25,000	6,410	100%	Ex-Post
2019/2020	Shopping	62,000	15,897	100%	Ex-Post
2019/2020	Shopping	100,000	25,641	100%	Ex-Post
2019/2020	Shopping	95,950	24,603	100%	Ex-Post
2019/2020	Shopping	19,700	5,051	100%	Ex-Post
2019/2020	Shopping	20,000	5,128	100%	Ex-Post
2019/2020	CD	680	174	100%	Ex-Post
2019/2020	Shopping	86,400	22,154	100%	Ex-Post
2019/2020	Shopping	13,800	3,538	100%	Ex-Post
2019/2020	CD	5,600	1,436	100%	Ex-Post
2019/2020	Shopping	60,000	15,385	100%	Ex-Post
2019/2020	CD	10,000	2,564	100%	Ex-Post
2019/2020	CD	7,100	1,821	100%	Ex-Post
2019/2020	CD	8,000	2,051	100%	Ex-Post
2019/2020	Shopping	1,364,200	349,795	100%	Ex-Post
2019/2020	Shopping	260,000	66,667	100%	Ex-Post
2019/2020	Shopping	63,000	16,154	100%	Ex-Post
2019/2020	CD	4,200	1,077	100%	Ex-Post
2019/2020	Shopping	76,000	19,487	100%	Ex-Post
2019/2020	CD	6,000	1,538	100%	Ex-Post
		<b>4,707,524</b>	<b>1,207,057</b>		
2019/2020	CD	2,000	513	100%	Ex-Post
2019/2020	CD	1,500	385	100%	Ex-Post
2019/2020	CD	2,100	538	100%	Ex-Post
2019/2020	Shopping	158,270	40,582	100%	Ex-Post
2019/2020	Shopping	76,050	19,500	100%	Ex-Post
2019/2020	CD	2,000	513	100%	Ex-Post
2019/2020	CD	10,000	2,564	100%	Ex-Post
2019/2020	CD	5,500	1,410	100%	Ex-Post
2019/2020	Shopping	24,000	6,154	100%	Ex-Post
2019/2020	CD	820	210	100%	Ex-Post
2019/2020	CD	2,500	641	100%	Ex-Post
2019/2020	CD	6,000	1,538	100%	Ex-Post
2019/2020	CD	3,000	769	100%	Ex-Post
		<b>293,740</b>	<b>75,318</b>		
2019/2020	CD	1,500	385	100%	Ex-Post
		<b>1,500</b>	<b>385</b>		
		<b>5,059,864</b>	<b>1,297,401</b>		
	<b>R\$</b>	<b>22,959,942.11</b>	<b>5,887,165</b>		

















## Results Matrix - Impacts

Operation Number: BR-G1004

### 2 - Impacts Statement: Impacto 1: Crescimento das populações de espécies ameaçadas

Indicator	Unit Of Measure	Baseline	Baseline Year		2026	EOP 2023
2.1 <i>Cyanopsitta spixii</i> - Ararinha Azul	individuos	0	2016	P	10.00	10.00
				P(a)	10.00	10.00
				A		
2.2 <i>Anodorhynchus leari</i> - Arara-azul-de-lear	individuos	1360	2016	P	1,500.00	1,500.00
				P(a)	1,500.00	1,500.00
				A		
2.3 <i>Leopardus colocolo</i> - Gato dos Pampas	individuos	407	2016	P	600.00	600.00
				P(a)	600.00	600.00
				A		
2.4 <i>Gubernatrix cristata</i> - Cardeal amarelo	individuos	53	2016	P	100.00	100.00
				P(a)	100.00	100.00
				A		
2.5 <i>Blastocerus dichotomus</i> - Cervo do	individuos	40000	2016	P	44,000.00	44,000.00
				P(a)	44,000.00	44,000.00
				A		
2.6 <i>Panthera onca</i> - Onça pintada	individuos	1000	2016	P	1,200.00	1,200.00
				P(a)	1,200.00	1,200.00
				A		

### 3 - Impacts Statement: Emissões de carbono evitadas nos três biomas por meio da criação

Indicator	Unit Of Measure	Baseline	Baseline Year		2026	EOP 2023
3.1 Redução de emissões de CO2 em áreas	MtCO2 equiv.	0	2016	P	57.90	57.90
				P(a)	57.90	57.90
				A		

## 2 - Outcome Statement: Gestão das Unidades de Conservação melhorada

Outcome	Unit Of Measure	Baseline	Baseline Year		2019	2021	EOP 2023
2.1 Área de novas Unidades de Conservação formalmente protegida como parte do SNUC	Hectares	0	2016	P	0.00	1,000,000.00	1,000,000.00
				P(a)	0.00	1,000,000.00	1,000,000.00
				A	943,889.00		
2.3 Paisagens de produção onde comunidades adotam boas práticas de manejo para a manutenção de Serviços Ecosistemicos e Biodiversidade	Hectares	0	2016	P	10,000.00	25,000.00	25,000.00
				P(a)	10,000.00	25,000.00	25,000.00
				A			

## 3 - Outcome Statement: Efetividade da conservação da biodiversidade, serviços ecossistemicos e das espécies de flora e fauna ameaçadas em Unidades de Conservação existentes melhorada

Outcome	Unit Of Measure	Baseline	Baseline Year		2019	2021	EOP 2023
3.1 Nota de efetividade do manejo (como medidos pelo BD-TT) para Unidades de Conservação prioritárias	Nota Média	41	2016	P	50.00	60.00	60.00
				P(a)	50.00	60.00	60.00
				A			
3.3 Redução na área de Unidades de Conservação existentes afetadas por incêndios	% de redução de área afetada	0	2016	P	10.00	20.00	20.00
				P(a)	10.00	20.00	20.00
				A			

## 4 - Outcome Statement: Planos de Ação Nacional (T-PAN) com abordagem territorial em implementação nos Biomas alvo

Outcome	Unit Of Measure	Baseline	Baseline Year		2019	2021	EOP 2023
4.1 Aumento no número de espécies ameaçadas incluídas nos T-PANs em implementação	PAN	67	2016	P	0.00	80.00	80.00
				P(a)	0.00	80.00	80.00
				A			

## 5 - Outcome Statement: Manejo participativo da paisagem em áreas selecionadas adotado

Outcome	Unit Of Measure	Baseline	Baseline Year		2019	2021	EOP 2023
5.1 Número de famílias adotando boas práticas de manejo em áreas produtivas	Famílias	0	2016	P	50.00	200.00	200.00
				P(a)	50.00	200.00	200.00
				A			

### 1 Componente 1 - Criação de Novas Unidades de Conservação (UCs)

Output Definition		Unit Of Measure		2018	2019	2020	2021	2022	2023	EOP 2023
1.1	Processos de criação/ampliação de Unidades de Conservação com análises, consultas e documentos preparados e submetidos para declaração	Nº UCs propostas	P	0.00	0.00	0.00	3.00	3.00	8.00	14.00
			P(a)	0.00	0.00	0.00	3.00	3.00	8.00	24.00
			A	9	1					10
1.2	Planos de sustentabilidade financeira para Unidades de Conservação concluídos	Nº Planos de sustentabilidade financeira	P	0.00	0.00	0.00	5.00	0.00	0.00	5.00
			P(a)	0.00	0.00	0.00	5.00	0.00	0.00	5.00
			A	0						0

### 2 Componente 2 - Manejo de Unidades de Conservação e Áreas Adjacentes

Output Definition		Unit Of Measure		2018	2019	2020	2021	2022	2023	
2.1	Unidades de Conservação com Planos de manejo atualizados	Nº de UCs com plano atualizados	P	0.00	0.00	3.00	6.00	10.00	0.00	19.00
			P(a)	0.00	0.00	3.00	6.00	10.00	0.00	19.00
			A	0						0
2.2	Unidades de Conservação com Planos de sustentabilidade financeira desenvolvidos	Nº de UCs com plano concluído	P	0.00	0.00	3.00	6.00	10.00	0.00	19.00
			P(a)	0.00	0.00	3.00	6.00	10.00	0.00	19.00
			A	0						0
2.3	Unidades de Conservação com ações de implementação do manejo	Nº de UCS	P	0.00	2.00	11.00	0.00	6.00	0.00	19.00
			P(a)	0.00	2.00	11.00	0.00	6.00	0.00	17.00
			A	0						0
2.4	Unidades de Conservação com protocolos de monitoramento da biodiversidade testado	Nº de UCS	P	0.00	0.00	0.00	5.00	3.00	3.00	11.00
			P(a)	0.00	0.00	0.00	5.00	3.00	3.00	11.00
			A	0						0
2.5	Unidades de Conservação com implementação de manejo do fogo	Nº de UCS	P	0.00	0.00	0.00	0.00	1.00	2.00	3.00
			P(a)	0.00	0.00	0.00	0.00	1.00	2.00	3.00
			A	0						0
2.6	Área onde comunidades adotam o Manejo Integrado do fogo evitando emissões de carbono	Hectares	P	0.00	0.00	0.00	5,000.00	9,000.00	6,000.00	20,000.00
			P(a)	0.00	0.00	0.00	5,000.00	9,000.00	6,000.00	20,000.00
			A	0						0
2.7	Áreas com acordo de gestão/Boas praticas em áreas produtivas	Hectares	P	0.00	0.00	0.00	7,000.00	8,000.00	10,000.00	25,000.00
			P(a)	0.00	0.00	0.00	7,000.00	8,000.00	10,000.00	25,000.00

	A	0							0
--	---	---	--	--	--	--	--	--	---

### 3 Componente 3 - Recuperação de Áreas Degradadas

	Output Definition	Unit Of Measure		2018	2019	2020	2021	2022	2023	
3.1	Árvores de decisão, protocolos de monitoramento e mapas de áreas prioritárias para a restauração desenvolvidos	Nº de instrumentos de monitoramento e planejamento	P	0.00	0.00	0.00	9.00	0.00	0.00	9.00
			P(a)	0.00	0.00	0.00	9.00	0.00	0.00	12.00
			A	3						3
3.2	Avaliação de áreas degradadas e planos de recuperação para áreas selecionadas desenvolvidas	Nº Planos de recuperação	P	0.00	0.00	2.00	2.00	0.00	0.00	4.00
			P(a)	0.00	0.00	2.00	2.00	0.00	0.00	4.00
			A	0						0
3.3	Área degradadas em processo de recuperação	Hectares	P	0.00	0.00	0.00	1,250.00	2,250.00	1,500.00	5,000.00
			P(a)	0.00	0.00	0.00	1,250.00	2,250.00	1,500.00	5,000.00
			A	0						0

### 4 Componente 4 - Monitoramento dos Riscos de Extinção de Flora e Fauna

	Output Definition	Unit Of Measure		2018	2019	2020	2021	2022	2023	
4.1	Avaliação da efetividade de Unidades de Conservação para conservação de espécies ameaçadas desenvolvida	Nº de avaliações	P	0.00	0.00	0.00	1.00	0.00	0.00	1.00
			P(a)	0.00	0.00	0.00	1.00	0.00	0.00	1.00
			A	0						0
4.2	PANs territoriais Elaborados e publicados	Nº de T-PANs	P	0.00	0.00	0.00	5.00	6.00	0.00	11.00
			P(a)	0.00	0.00	0.00	5.00	6.00	0.00	11.00
			A	0						0
4.3	Territórios com ações prioritárias de PANs implementadas	Nº Territórios	P	0.00	0.00	0.00	0.00	5.00	6.00	11.00
			P(a)	0.00	0.00	0.00	0.00	5.00	6.00	11.00
			A	0						0
4.4	Integração de sistemas de biodiversidade	Portal Web	P	0.00	0.00	0.00	0.00	1.00	0.00	1.00
			P(a)	0.00	0.00	0.00	0.00	1.00	0.00	1.00
			A	0						0
4.5	Avaliações do estado de conservação de espécies realizadas	Nº de espécies analisadas	P	0.00	0.00	500.00	500.00	500.00	500.00	2,000.00
			P(a)	0.00	0.00	500.00	500.00	500.00	500.00	2,000.00
			A	0						0

### 5 Componente 5 - Comunicação e Integração com Comunidades

	Output Definition	Unit Of Measure		2018	2019	2020	2021	2022	2023	
5.1	Oficinas e seminários para capacitação de beneficiários e parceiros-chave realizadas	Nº de Oficinas	P	0.00	3.00	3.00	4.00	3.00	3.00	16.00
			P(a)	0.00	3.00	3.00	4.00	3.00	3.00	15.00
			A	0	2.00					2
5.2	Treinamento em oportunidades baseadas em biodiversidade e serviços ecossistêmicos, incluindo mulheres, realizados	Nº de Treinamentos	P	0.00	0.00	0.00	3.00	3.00	0.00	6.00
			P(a)	0.00	0.00	0.00	3.00	3.00	0.00	6.00

5.3	Estratégia de comunicação para engajamento de comunidades locais desenvolvida	Nº de Estratégias	A	0					0	
			P	0.00	0.00	0.00	1.00	0.00	0.00	1.00
			P(a)	0.00	0.00	0.00	1.00	0.00	0.00	1.00
			A	0						0



## Outputs - Financial Progress

Operation Number: BR-G1004

Component Revised  
Cost

**2,766,974.30**

### 1 Componente 1 - Criação de Novas Unidades de Conservação (UCs)

Output Definition		2018	2019	2020	2021	2022	2023	Cost	
1.1	Processos de criação/ampliação de Unidades de Conservação com análises, consultas e documentos preparados e submetidos para declaração	P	0.00	35,526.00	500,000.00	544,739.00	1,150,000.00	100,000.00	2,330,265.00
		P(a)	0.00	35,526.00	500,000.00	544,739.00	1,150,000.00	100,000.00	2,294,739.00
		A	0	0					0
1.2	Planos de sustentabilidade financeira para Unidades de Conservação concluídos	P	0.00	30,000.00	80,000.00	130,000.00	240,328.00	19,672.00	500,000.00
		P(a)	0.00	30,000.00	80,000.00	130,000.00	240,328.00	19,672.00	472,235.30
		A	0	2,235.30					2,235.30

Component Revised  
Cost

**12,540,302.00**

### 2 Componente 2 - Manejo de Unidades de Conservação e Áreas Adjacentes

Output Definition		2018	2019	2020	2021	2022	2023	Cost	
2.1	Unidades de Conservação com Planos de manejo atualizados	P	0.00	28,032.00	250,000.00	1,000,000.00	1,121,968.00	600,000.00	3,000,000.00
		P(a)	0.00	28,032.00	250,000.00	1,000,000.00	1,121,968.00	600,000.00	2,971,968.00
		A	0	0					0
2.2	Unidades de Conservação com Planos de sustentabilidade financeira desenvolvidos	P	0.00	27,172.00	60,000.00	200,000.00	172,828.00	40,000.00	500,000.00
		P(a)	0.00	27,172.00	60,000.00	200,000.00	172,828.00	40,000.00	472,828.00
		A	0	0					0
2.3	Unidades de Conservação com ações de implementação do manejo	P	0.00	26,675.00	220,000.00	1,500,000.00	2,163,018.00	100,000.00	4,009,693.00
		P(a)	0.00	26,675.00	220,000.00	1,500,000.00	2,163,018.00	100,000.00	3,983,018.00
		A	0	0					0
2.4	Unidades de Conservação com protocolos de monitoramento da biodiversidade testado	P	0.00	25,279.00	50,000.00	400,000.00	544,721.00	80,000.00	1,100,000.00
		P(a)	0.00	25,279.00	50,000.00	400,000.00	544,721.00	80,000.00	1,074,721.00
		A	0	0					0
2.5	Unidades de Conservação com implementação de manejo do fogo	P	0.00	29,016.00	200,000.00	500,000.00	560,984.00	210,000.00	1,500,000.00
		P(a)	0.00	29,016.00	200,000.00	500,000.00	560,984.00	210,000.00	1,470,984.00
		A	0	0					0
2.6	Área onde comunidades adotam o Manejo Integrado do fogo evitando emissões de carbono	P	0.00	29,016.00	200,000.00	500,000.00	560,984.00	210,000.00	1,500,000.00
		P(a)	0.00	29,016.00	200,000.00	500,000.00	560,984.00	210,000.00	1,470,984.00
		A	0	0					0
2.7	Áreas com acordo de gestão/Boas praticas em áreas produtivas	P	0.00	30,701.00	50,000.00	300,000.00	595,799.00	150,000.00	1,126,500.00
		P(a)	0.00	30,701.00	50,000.00	300,000.00	595,799.00	150,000.00	1,095,799.00
		A	0	0					0

Component Revised  
Cost

**6,485,997.36**

### 3 Componente 3 - Recuperação de Áreas Degradadas

Output Definition		2018	2019	2020	2021	2022	2023	Cost	
3.1	Árvores de decisão, protocolos de monitoramento e mapas de áreas prioritárias para a restauração desenvolvidos	P	0.00	37,008.00	150,000.00	230,492.00	282,500.00	50,000.00	750,000.00
		P(a)	0.00	37,008.00	150,000.00	230,492.00	282,500.00	50,000.00	713,513.36
		A	0	521.36					521.36
3.2	Avaliação de áreas degradadas e planos de recuperação para áreas selecionadas desenvolvidas	P	0.00	20,000.00	70,000.00	90,000.00	114,230.00	55,770.00	350,000.00
		P(a)	0.00	20,000.00	70,000.00	90,000.00	114,230.00	55,770.00	330,000.00



	A	0	0					0
3.3	P	0.00	29,876.00	1,150,000.00	2,000,000.00	2,222,484.00	70,000.00	5,472,360.00
	P(a)	0.00	29,876.00	1,150,000.00	2,000,000.00	2,222,484.00	70,000.00	5,442,484.00
	A	0	0					0

Component Revised  
Cost

**4 Componente 4 - Monitoramento dos Riscos de Extinção de Flora e Fauna**

**5,542,627.41**

Output Definition		2018	2019	2020	2021	2022	2023	Cost
4.1 Avaliação da efetividade de Unidades de Conservação para conservação de espécies ameaçadas desenvolvida	P	0.00	22,390.00	60,000.00	70,000.00	91,120.48	30,000.00	273,510.48
	P(a)	0.00	22,390.00	60,000.00	70,000.00	91,120.48	30,000.00	251,120.48
	A	0	0					0
4.2 PANs territoriais Elaborados e publicados	P	0.00	34,635.59	220,000.00	250,000.00	280,000.00	127,066.00	911,701.59
	P(a)	0.00	34,635.59	220,000.00	250,000.00	280,000.00	127,066.00	877,066.00
	A	0	0					0
4.3 Territórios com ações prioritárias de PANs implementadas	P	0.00	30,000.00	520,000.00	769,679.30	1,117,375.74	450,000.00	2,887,055.04
	P(a)	0.00	30,000.00	520,000.00	769,679.30	1,117,375.74	450,000.00	2,857,055.04
	A	0	0					0
4.4 Integração de sistemas de biodiversidade	P	0.00	15,000.00	47,813.45	80,000.00	95,000.00	20,502.00	258,315.45
	P(a)	0.00	15,000.00	47,813.45	80,000.00	95,000.00	20,502.00	243,315.45
	A	0	0					0
4.5 Avaliações do estado de conservação de espécies realizadas	P	0.00	15,877.00	200,000.00	350,000.00	564,070.44	200,000.00	1,329,947.44
	P(a)	0.00	15,877.00	200,000.00	350,000.00	564,070.44	200,000.00	1,314,070.44
	A	0	0					0

Component Revised  
Cost

**5 Componente 5 - Comunicação e Integração com Comunidades**

**1,050,079.81**

Output Definition		2018	2019	2020	2021	2022	2023	Cost
5.1 Oficinas e seminários para capacitação de beneficiários e parceiros-chave realizadas	P	0.00	85,000.00	95,000.00	105,000.00	150,598.00	71,054.00	506,652.00
	P(a)	0.00	85,000.00	95,000.00	105,000.00	150,598.00	71,054.00	500,079.81
	A	0	78,427.81					
5.2 Treinamento em oportunidades baseadas em biodiversidade e serviços ecossistêmicos , incluindo mulheres, realizados	P	0.00	15,000.00	25,000.00	30,000.00	56,098.00	23,902.00	150,000.00
	P(a)	0.00	15,000.00	25,000.00	30,000.00	56,098.00	23,902.00	135,000.00
	A	0	0					0
5.3 Estratégia de comunicação para engajamento de comunidades locais desenvolvida	P	0.00	15,000.00	70,000.00	137,482.00	152,518.00	55,000.00	430,000.00
	P(a)	0.00	15,000.00	70,000.00	137,482.00	152,518.00	55,000.00	415,000.00
	A	0	0					0
<b>Other Cost</b>		<b>2018</b>	<b>2019</b>	<b>2020</b>	<b>2021</b>	<b>2022</b>	<b>2023</b>	<b>Cost</b>
<b>Administração e coordenação</b>	P	0.00	82,705.00	732,705.00	1,032,705.00	1,032,705.00	380,000.00	3,260,820.00
	P(a)	0.00	82,705.00	732,705.00	1,032,705.00	1,032,705.00	380,000.00	3,203,425.38
	A	0	25,310.38					
<b>Monitoramento, avaliações e auditoria</b>	P	0.00	15,000.00	100,000.00	100,000.00	160,000.00	100,000.00	475,000.00
	P(a)	0.00	15,000.00	100,000.00	100,000.00	160,000.00	100,000.00	460,000.00
	A	0	0					0
<b>Total</b>		<b>2018</b>	<b>2019</b>	<b>2020</b>	<b>2021</b>	<b>2022</b>	<b>2023</b>	<b>Cost</b>
<b>Total Cost</b>	P	0.00	678,908.59	5,050,518.45	10,320,097.30	13,429,329.66	3,142,966.00	32,621,820.00
	P(a)	0.00	678,908.59	5,050,518.45	10,320,097.30	13,429,329.66	3,142,966.00	32,049,406.26
	A	0	106,494.85	0	0	0	0	106494.85

Plano Operativo (PO) GEF Terrestre 2019/2020	Valor Planejado 2019/2020
<b>Componente: 1. Criação de Novas Unidades de Conservação</b>	
Comp. 1 - DAP/MMA	
Produto: 1.1. Processos de criação/ampliação com análises, consultas e documentos preparados e submetidos par	
Atividade: Coordenação do Componente de Criação de UCs	298,280
Produto: 1.2. Propostas de UCs concluídas com planos de sustentabilidade financeira preparados	
Atividade: Coordenação da estratégia de sustentabilidade financeira	297,000
Comp. 1 - DIMAN/ICMBio-Criação de UC	
Produto: 1.1. Processos de criação/ampliação com análises, consultas e documentos preparados e submetidos par	
Atividade: Elaborar proposta para criação / alteração de limites	323,411
Atividade: Realizar estudos para criação / alteração de limites	343,526
Atividade: - Incentivar a criação de RPPNs	181,540
Comp. 1 - IEF-MG	
Produto: 1.1. Processos de criação/ampliação com análises, consultas e documentos preparados e submetidos par	
Atividade: Realizar estudos para criação / alteração de limites	160,000
Comp. 1 - INEMA-BA	
Produto: 1.1. Processos de criação/ampliação com análises, consultas e documentos preparados e submetidos par	
Atividade: Elaborar proposta para criação / alteração de limites	30,000
Comp. 1 - SEIRHMA/PB	
Produto: 1.1. Processos de criação/ampliação com análises, consultas e documentos preparados e submetidos par	
Atividade: - Complementação de estudos para criação / alteração de limites	233,771
Comp. 1 - SEMA-CE	
Produto: 1.1. Processos de criação/ampliação com análises, consultas e documentos preparados e submetidos par	
Atividade: Realizar estudos para criação / alteração de limites	1,080,000

<b>Comp. 1 - SEMA-MT</b>	
Produto: 1.1. Processos de criação/ampliação com análises, consultas e documentos preparados e submetidos par	
Atividade: Realizar estudos para criação / alteração de limites	430,710
<b>Comp. 1 - SEMA-RS</b>	
Produto: 1.1. Processos de criação/ampliação com análises, consultas e documentos preparados e submetidos par	
Atividade: Elaborar proposta para criação / alteração de limites	145,425
Atividade: Realizar estudos para criação / alteração de limites	410,000
<b>Comp. 1 - SEMAS-PE</b>	
Produto: 1.1. Processos de criação/ampliação com análises, consultas e documentos preparados e submetidos par	
Atividade: Realizar estudos para criação / alteração de limites	800,000
<b>Componente: 2. Manejo de Unidades de Conservação e Áreas Adjacentes</b>	
<b>Comp. 2 - APA Chapada Araripe/ICMBio</b>	
Produto: 2.3 UC com ações de implementação do manejo	
Atividade: Elaborar plano de comunicação e divulgação	120,000
Atividade: Fortalecer as Comunidades Locais	60,000
Atividade: Implantar ações de Educação Ambiental	59,700
Atividade: Implantar o Conselho Gestor	26,280
Atividade: Realizar a fiscalização	55,037
Atividade: Realizar ações de preventivas e de combate de emergências ambientais	48,700
Produto: 2.7. Áreas com acordo de gestão/Boas praticas em áreas produtivas	
Atividade: Elaborar instrumento de exploração de produtos não madeireiros	290,000
<b>Comp. 2 - APA Ibirapuitã/ICMBio</b>	
Produto: 2.3 UC com ações de implementação do manejo	
Atividade: Elaborar plano de comunicação e divulgação	3,000
Atividade: Elaborar Plano de Educação Ambiental	7,200
Atividade: Garantir equipamentos para realização das atividades	9,400
Atividade: Garantir transporte para realização das atividades	8,000
Atividade: Implantar ações de Educação Ambiental	77,709
Atividade: Implantar o Conselho Gestor	15,200
Atividade: Implantar o manejo de espécies ou habitats	18,000

Atividade: Implantar o plano de comunicação	6,000
Atividade: Realizar a fiscalização	15,698
Atividade: Realizar sinalização dos limites	130,000
Produto: 2.4 UC com protocolos de monitoramento da biodiversidade testado	
Atividade: Elaborar Protocolo de Monitoramento da Biodiversidade	3,540
Atividade: Implantar Protocolo de Monitoramento da Biodiversidade	5,640
Atividade: Promover a gestão de dados, da informação e do conhecimento	1,200
Produto: 2.7. Áreas com acordo de gestão/Boas praticas em áreas produtivas	
Atividade: Elaborar instrumento de exploração de produtos não madeireiros	81,970
Atividade: Fortalecer as Comunidades Locais para implementação de práticas produtivas	18,000
Atividade: Implantar exploração de produtos não madeireiros	131,470
Comp. 2 - DAP/MMA	
Produto 2.6. Área onde comunidades adotam o Manejo Integrado do fogo evitando emissões de carbono	
Atividade: Articular com parceiros para implementação do manejo do fogo	408,280
Produto: 2.1 Planos de manejo atualizados	
Atividade: Coordenação do Componente de Manejo em UCs e áreas adjacentes	372,880
Comp. 2 - DIBIO/ICMBio-Monitoramento da Biodiversidade	
Produto: 2.4 UC com protocolos de monitoramento da biodiversidade testado	
Atividade: Elaborar Protocolo de Monitoramento da Biodiversidade	2,730,309
Comp. 2 - DIMAN/ICMBio-Manejo do Fogo	
Produto: 2.5 UCs com implementação de manejo do fogo	
Atividade: Apoiar o Manejo Integrado do Fogo em Unidades de conservação da Caatinga, Pampa e Pantanal	385,419
Comp. 2 - ESEC Raso Catarina/ICMBio	
Produto: 2.3 UC com ações de implementação do manejo	
Atividade: Gerir a Pesquisa	10,055
Atividade: Implantar ações de Educação Ambiental	19,165
Atividade: Realizar a fiscalização	83,762
Atividade: Realizar sinalização dos limites	12,900
Comp. 2 - ESEC Taiamã/ICMBio	
Produto 2.1 Planos de manejo atualizados	
Atividade: Elaborar /Revisar Planos Específicos	50,000

Produto: 2.3 UC com ações de implementação do manejo	
Atividade: Formar o Conselho Gestor	400
Atividade: Garantir equipamentos para realização das atividades	8,300
Atividade: Garantir infraestrutura para realização das atividades	432,000
Atividade: Implantar Plano de Pesquisa	84,770
Atividade: Realizar a fiscalização	168,200
Atividade: Realizar ações de preventivas e de combate de emergências ambientais	40,200
<b>Comp. 2 - FLONA Araripe-Apodi/ICMBio</b>	
Produto: 2.3 UC com ações de implementação do manejo	
Atividade: Garantir equipamentos para realização das atividades	5,400
Atividade: Implantar o plano de comunicação	1,800
Atividade: Realizar a fiscalização	137,700
Atividade: Realizar ações de preventivas e de combate de emergências ambientais	2,400
Atividade: Realizar demarcação dos limites	80,000
<b>Comp. 2 - MONA do Rio São Francisco/ICMBio</b>	
Produto: 2.1 Planos de manejo atualizados	
Atividade: Elaborar o Plano de Manejo	299,999
Produto: 2.3 UC com ações de implementação do manejo	
Atividade: Fortalecer as Comunidades Locais	2,160
Atividade: Garantir infraestrutura para realização das atividades	105,750
Atividade: Garantir transporte para realização das atividades	19,196
Atividade: Implantar ações de Educação Ambiental	10,122
Atividade: Realizar a fiscalização	38,372
Atividade: Realizar sinalização dos limites	18,000
<b>Comp. 2 - NGI - Boqueirão/Ararinha/ICMBio</b>	
Produto: 2.1 Planos de manejo atualizados	
Atividade: Elaborar o Plano de Manejo	367,690
Produto: 2.3 UC com ações de implementação do manejo	
Atividade: Elaborar plano de comunicação e divulgação	20,000
Atividade: Formar o Conselho Gestor	83,800
Atividade: Garantir equipamentos para realização das atividades	57,500
Atividade: Garantir transporte para realização das atividades	188,500
Atividade: Realizar a fiscalização	96,753

Atividade: Realizar ações preparatórias de emergências ambientais	19,962
Atividade: Realizar sinalização dos limites	18,000
Produto: 2.7. Áreas com acordo de gestão/Boas praticas em áreas produtivas	
Atividade: Implantar exploração de produtos não madeireiros	250,000
Comp. 2 - PARNA Aparados Serra/ICMBio	
Produto: 2.5 UCs com implementação de manejo do fogo	
Atividade: Apoiar o Manejo Integrado do Fogo em Unidades de conservação da Caatinga, Pampa e Pantanal	1,024,698
Atividade: Implementar o Manejo Integrado do Fogo no Pampa	82,400
Produto: 2.6. Área onde comunidades adotam o Manejo Integrado do fogo evitando emissões de carbono	
Atividade: Apoiar o Manejo Integrado do Fogo na Caatinga, Pampa e Pantanal	85,650
Atividade: Implementar o Manejo Integrado do Fogo ou de outras práticas que evitem a emissão de carbono no Pamp	506,080
Comp. 2 - PARNA Chapada Diamantina/ICMBio	
Produto: 2.3 UC com ações de implementação do manejo	
Atividade: Elaborar Planejamento Tático/ Operacional	35,890
Atividade: Implantar o Conselho Gestor	13,836
Atividade: Implantar Plano de Visitação	153,713
Produto: 2.5 UCs com implementação de manejo do fogo	
Atividade: Implementar o Manejo Integrado do Fogo na Caatinga	1,020,100
Produto: 2.6. Área onde comunidades adotam o Manejo Integrado do fogo evitando emissões de carbono	
Atividade: Implementar o Manejo Integrado do Fogo ou de outras práticas que evitem a emissão de carbono na Caat	690,285
Produto: 2.7. Áreas com acordo de gestão/Boas praticas em áreas produtivas	
Atividade: Elaborar Termo de Compromisso	36,705
Atividade: Implantar Termos de Compromisso	16,638
Comp. 2 - PARNA do Catimbau/ICMBio	
Produto: 2.1 Planos de manejo atualizados	
Atividade: Elaborar o Plano de Manejo	17,433
Comp. 2 - PARNA do Pantanal Matogrossense/ICMBio	
Produto: 2.1 Planos de manejo atualizados	

Atividade: Revisar o Plano de Manejo	21,020
Produto: 2.3 UC com ações de implementação do manejo	
Atividade: Garantir equipamentos para realização das atividades	64,400
Atividade: Garantir infraestrutura para realização das atividades	570,640
Atividade: Garantir transporte para realização das atividades	69,000
Atividade: Implantar Plano de Visitação	76,000
Atividade: Realizar a fiscalização	23,000
Atividade: Realizar sinalização dos limites	44,760
Produto: 2.5 UCs com implementação de manejo do fogo	
Atividade: Implementar o Manejo Integrado do Fogo no Pantanal	376,150
Produto: 2.6. Área onde comunidades adotam o Manejo Integrado do fogo evitando emissões de carbono	
Atividade: Implementar o Manejo Integrado do Fogo ou de outras práticas que evitem a emissão de carbono no Pant	24,000
Comp. 2 - PARNA Furna Feia/ICMBio	
Produto: 2.1 Planos de manejo atualizados	
Atividade: Elaborar / Revisar Plano de Uso Público	106,820
Atividade: Elaborar o Plano de Manejo	116,640
Produto: 2.3 UC com ações de implementação do manejo	
Atividade: Garantir equipamentos para realização das atividades	235,620
Atividade: Garantir infraestrutura para realização das atividades	726,500
Atividade: Implantar Plano de Visitação	240,000
Produto: 2.4 UC com protocolos de monitoramento da biodiversidade testado	
Atividade: Promover a gestão de dados, da informação e do conhecimento	1,502
Produto: 2.7. Áreas com acordo de gestão/Boas praticas em áreas produtivas	
Atividade: Fortalecer as Comunidades Locais para implementação de práticas produtivas	212,300
Comp. 2 - PARNA Serra da Capivara/ICMBio	
Produto 2.6. Área onde comunidades adotam o Manejo Integrado do fogo evitando emissões de carbono	
Atividade: Implementar o Manejo Integrado do Fogo ou de outras práticas que evitem a emissão de carbono na Caatinga	337,030
Produto: 2.1 Planos de manejo atualizados	
Atividade: Elaborar /Revisar Planos Específicos	185,010

Produto: 2.3 UC com ações de implementação do manejo	
Atividade: Garantir equipamentos para realização das atividades	40,450
Atividade: Garantir infraestrutura para realização das atividades	131,400
Comp. 2 - PARNA Sete Cidades/ICMBio	
Produto: 2.1 Planos de manejo atualizados	
Atividade: Revisar o Plano de Manejo	130,255
Produto: 2.3 UC com ações de implementação do manejo	
Atividade: Garantir equipamentos para realização das atividades	99,900
Atividade: Garantir infraestrutura para realização das atividades	250,000
Atividade: Realizar a fiscalização	17,400
Atividade: Realizar ações de preventivas e de combate de emergências ambientais	53,260
Produto: 2.4 UC com protocolos de monitoramento da biodiversidade testado	
Atividade: Elaborar Protocolo de Monitoramento da Biodiversidade	10,206
Comp. 2 - PARNA Ubajara/ICMBio	
Produto: 2.1 Planos de manejo atualizados	
Atividade: Elaborar / Revisar Plano de Uso Público	100,000
Produto: 2.3 UC com ações de implementação do manejo	
Atividade: Garantir equipamentos para realização das atividades	88,820
Atividade: Realizar a fiscalização	32,580
Atividade: Realizar ações de preventivas e de combate de emergências ambientais	73,590
Atividade: Realizar demarcação dos limites	70,000
Comp. 2 - PE Caminho dos Gerais/IEF-MG	
Produto: 2.1 Planos de manejo atualizados	
Atividade: Elaborar o Plano de Manejo	600,000
Produto: 2.3 UC com ações de implementação do manejo	
Atividade: Garantir equipamentos para realização das atividades	30,000
Atividade: Garantir infraestrutura para realização das atividades	120,000
Comp. 2 - PE Carnáúbas/SEMA-CE	
Produto: 2.3 UC com ações de implementação do manejo	
Atividade: Implantar Plano de Visitação	300,000
Produto: 2.7. Áreas com acordo de gestão/Boas praticas em áreas produtivas	
Atividade: Elaborar instrumento de exploração de produtos não madeireiros	172,932
Comp. 2 - PE do Espinilho/SEMA-RS	



Produto: 2.3 UC com ações de implementação do manejo	
Atividade: Elaborar os Protocolos de Manejo de espécies ou habitats	60,000
Atividade: Garantir equipamentos para realização das atividades	156,674
Atividade: Garantir infraestrutura para realização das atividades	410,000
<b>Comp. 2 - PE do Pantanal do Rio Negro/IMASUL-MS</b>	
Produto: 2.1 Planos de manejo atualizados	
Atividade: Elaborar / Revisar Plano de Fiscalização	99,240
Atividade: Elaborar / Revisar Plano de Uso Público	99,180
Atividade: Revisar o Plano de Manejo	149,280
Produto: 2.3 UC com ações de implementação do manejo	
Atividade: Garantir infraestrutura para realização das atividades	29,250
Atividade: Realizar ações preparatórias de emergências ambientais	30,000
Atividade: Realizar ações preparatórias de proteção	9,600
Produto: 2.4 UC com protocolos de monitoramento da biodiversidade testado	
Atividade: Elaborar Protocolo de Monitoramento da Biodiversidade	10,080
Atividade: Implantar Protocolo de Monitoramento da Biodiversidade	7,200
Atividade: Promover a gestão de dados, da informação e do conhecimento	1,850
<b>Comp. 2 - PE Encontro das Águas/SEMA-MT</b>	
Produto: 2.1 Planos de manejo atualizados	
Atividade: Elaborar / Revisar Plano de Uso Público	229,210
Atividade: Elaborar o Plano de Manejo	159,710
Produto: 2.3 UC com ações de implementação do manejo	
Atividade: Implantar o Conselho Gestor	10,440
Atividade: Realizar a fiscalização	189,984
Atividade: Realizar ações de preventivas e de combate de emergências ambientais	92,600
Atividade: Realizar ações preparatórias de proteção	90,980
Atividade: Realizar demarcação dos limites	60,000
Atividade: Realizar sinalização dos limites	30,015
Produto: 2.4 UC com protocolos de monitoramento da biodiversidade testado	
Atividade: Elaborar Protocolo de Monitoramento da Biodiversidade	34,060
<b>Comp. 2 - PE Morro do Chapéu/INEMA-BA</b>	
Produto: 2.1 Planos de manejo atualizados	
Atividade: Elaborar o Plano de Manejo	600,000

Produto: 2.3 UC com ações de implementação do manejo	
Atividade: Garantir equipamentos para realização das atividades	224,720
Atividade: Realizar sinalização dos limites	18,000
Comp. 2 - REBIO Ibirapuitã/SEMA-RS	
Produto: 2.1 Planos de manejo atualizados	
Atividade: Elaborar o Plano de Manejo	150,000
Produto: 2.3 UC com ações de implementação do manejo	
Atividade: Garantir equipamentos para realização das atividades	15,352
Atividade: Garantir infraestrutura para realização das atividades	60,000
Comp. 2 - REVIS Morros do Caraunã e do Padre/IMA-AL	
Produto: 2.1 Planos de manejo atualizados	
Atividade: Elaborar o Plano de Manejo	280,000
Produto: 2.3 UC com ações de implementação do manejo	
Atividade: Realizar a fiscalização	10,000
Atividade: Realizar ações de preventivas e de combate de emergências ambientais	9,600
Atividade: Realizar diagnóstico da situação fundiária	70,000
Atividade: - Elaborar material de divulgação da UC	30,000
Comp. 2 - REVIS Tatu-Bola/SEMAS-PE	
Produto: 2.1 Planos de manejo atualizados	
Atividade: - Elaborar o Plano de Manejo	450,000
Componente: 3. Recuperação de Áreas Degradadas	
Comp. 3 - DECO/MMA	
Produto: 3.1 Árvores de decisão, protocolos de monitoramento e mapas de áreas prioritárias para a restauração	
Atividade: Áreas Prioritárias para Restauração na Caatinga, Pantanal e Pampa elaboradas	1,679,600
Atividade: Árvore de decisão para restauração na Caatinga elaborada	99,700
Atividade: Árvore de decisão para restauração no Pampa elaborada	72,000
Atividade: Árvore de decisão para restauração no Pantanal/Cerrado elaborada	72,000
Atividade: Protocolos de monitoramento da restauração na Caatinga elaborado	72,000
Atividade: Protocolos de monitoramento da restauração no Pampa elaborado	72,000
Atividade: Protocolos de monitoramento da restauração no Pantanal/Cerrado elaborado	72,000
Produto: 3.2. Avaliação de áreas degradadas e planos de recuperação para áreas selecionadas	

Atividade: Planos de recuperação para áreas selecionadas na Caatinga elaborados e implementados	12,000,000
Produto: 3.3 Área degradadas em processo de recuperação	
Atividade: Planos de recuperação para áreas selecionadas no Pantanal e Pampa elaborados e implementados	7,138,000
Componente: - Componente: 4. Monitoramento dos Riscos de Extinção de Flora e Fauna	
Comp. 4 - DESP/MMA	
Produto: 4.3 Territórios com ações prioritárias de PANs implementadas	
Atividade: Definição de ações a serem implementadas em cada Bioma e integração dos PANs em outras políticas públicas	24,800
Comp. 4 - DIBIO/ICMBio-Espécies Ameaçadas	
Produto: 4.1 Avaliação da efetividade de UCs para conservação de espécies ameaçadas	
Atividade: Efetividade de UCs no Bioma Caatinga para conservação de espécies ameaçadas avaliada	363,550
Atividade: Efetividade de UCs no Bioma Pampa para conservação de espécies ameaçadas avaliada	254,350
Atividade: Efetividade de UCs no Bioma Pantanal para conservação de espécies ameaçadas avaliada	219,650
Produto: 4.2 Elaboração e publicação de PANs territoriais	
Atividade: Elaboração de PANs coordenados pelo ICMBio	726,080
Produto: 4.3 Territórios com ações prioritárias de PANs implementadas	
Atividade: Implementação de PANs coordenados pelo ICMBio na Caatinga, Pampa e Pantanal	1,970,299
Atividade: Monitoria dos PANs coordenados pelo ICMBio (oficinas e sistema de gestão de PANs)	567,487
Produto: 4.4 Integração de sistemas de biodiversidade	
Atividade: Aperfeiçoamento dos sistemas e bancos de dados do ICMBio para integração	419,277
Produto: 4.5 Avaliação do estado de conservação de espécies	
Atividade: Estado de conservação das espécies da fauna avaliado	1,583,896
Comp. 4 - JBRJ	
Produto: 4.2 Elaboração e publicação de PANs territoriais	
Atividade: Elaboração de PANs coordenados pelo JBRJ	333,814
Produto: 4.3 Territórios com ações prioritárias de PANs implementadas	
Atividade: Implementação de PANs coordenados pelo JBRJ na Caatinga, Pampa e Pantanal	222,591

Produto: 4.4 Integração de sistemas de biodiversidade	
Atividade: Aperfeiçoamento dos sistemas e bancos de dados do CNCFLORA/JBRJ para integração	167,320
Produto: 4.5 Avaliação do estado de conservação de espécies	
Atividade: Estado de conservação das espécies da flora avaliado	677,988
<b>Componente: - Componente: 5. Comunicação e Integração com Comunidades</b>	
<b>Comp. 5 - DPIN/MMA</b>	
Produto: 5.1 Oficinas e seminários para capacitação de beneficiários e parceiros-chave	
Atividade: Capacitação	151,560
Atividade: Monitoramento e gestão do Projeto	157,159
Atividade: Reuniões de articulação e planejamento do Projeto	1,500
Atividade: Reuniões do Comitê Estratégico, Comitê Executor, Grupos técnicos e Missões de Supervisão	93,150
Produto: 5.2 Treinamento em oportunidades baseadas em biodiversidade e serviços ecossistêmicos , incluindo mu	
Atividade: Engajamento de mulheres em projetos baseados em biodiversidade e serviços ecossistêmicos	17,218
Produto: 5.3 Estratégias de comunicação para engajamento de comunidades locais	
Atividade: Elaboração e implementação da estratégia de comunicação do Projeto	27,703
Atividade: Implementação do Plano de Gestão Ambiental e Social	230,245
<b>Administração e Coordenação</b>	
<b>Gestão Funbio</b>	
Coordenação	
Atividade: Coordenação	121,450
<b>Monitoramento, Avaliações e Auditoria</b>	
<b>Monitoramento &amp; Avaliação</b>	
Monitoramento & Avaliação	
Atividade: Auditoria externa	100,000
Atividade: Monitoramento	28,200
Atividade: Oficinas	15,000
<b>Total Geral</b>	<b>55,618,373</b>